

INFORME DE ACCESIBILIDAD WEB

SEGUIMIENTO SIMPLIFICADO
UNE-EN 301549:2022

SITIO WEB
madrid

Informe emitido bajo demanda

El resumen de resultados reflejados en este informe contiene datos ESTIMADOS. Es SIEMPRE necesaria una revisión manual experta complementando todos los requisitos de UNE-EN 301549:2022. Este documento NO constituye el "Informe de Revisión de la Accesibilidad" que se deberá realizar siguiendo los requisitos del artículo 17 del RD 1112/2018 para las revisiones de accesibilidad.

ÍNDICE

1.INTRODUCCIÓN	1
1.1.CÓMO UTILIZAR EL INFORME	2
1.2.PASOS A SEGUIR TRAS RECIBIR EL INFORME	3
2.MUESTRA DE PÁGINAS	4
3.RESUMEN DE RESULTADOS	6
3.1.RESULTADOS GLOBALES	6
3.2.PUNTUACIÓN MEDIA Y NIVEL DE ADECUACIÓN ESTIMADO DE CADA PÁGINA	8
3.3.PUNTUACIÓN MEDIA DE VERIFICACIÓN A NIVEL DE SITIO WEB	10
3.4.PUNTUACIONES MEDIAS DE VERIFICACIONES. NIVEL A	11
3.5.PUNTUACIONES MEDIAS DE VERIFICACIONES. NIVEL AA	12
4.RESULTADOS POR VERIFICACIÓN Y PÁGINA	13
4.1.TABLA DE RESULTADOS POR VERIFICACIÓN Y PÁGINA. NIVEL A	14
4.2.TABLA DE RESULTADOS POR VERIFICACIÓN Y PÁGINA. NIVEL AA	16
5.RESULTADOS: PÁGINA 1	18
5.1.INCIDENCIAS.NIVEL DE ADECUACIÓN A	19
6.RESULTADOS: PÁGINA 2	23
6.1.INCIDENCIAS.NIVEL DE ADECUACIÓN A	24
7.RESULTADOS: PÁGINA 3	26
7.1.INCIDENCIAS.NIVEL DE ADECUACIÓN A	27
8.RESULTADOS: PÁGINA 4	30
8.1.INCIDENCIAS.NIVEL DE ADECUACIÓN A	31
9.RESULTADOS: PÁGINA 5	33
9.1.INCIDENCIAS.NIVEL DE ADECUACIÓN A	34
10.RESULTADOS: PÁGINA 6	36
10.1.INCIDENCIAS.NIVEL DE ADECUACIÓN A	37
11.RESULTADOS: PÁGINA 7	39
11.1.INCIDENCIAS.NIVEL DE ADECUACIÓN A	40
12.RESULTADOS: PÁGINA 8	43
12.1.INCIDENCIAS.NIVEL DE ADECUACIÓN A	44
13.RESULTADOS: PÁGINA 9	46
13.1.INCIDENCIAS.NIVEL DE ADECUACIÓN A	47
14.RESULTADOS: PÁGINA 10	49
14.1.INCIDENCIAS.NIVEL DE ADECUACIÓN A	50

15.RESULTADOS: PÁGINA 11	52
15.1.INCIDENCIAS.NIVEL DE ADECUACIÓN A	53
16.RESULTADOS: PÁGINA 12	55
16.1.INCIDENCIAS.NIVEL DE ADECUACIÓN A	56
17.RESULTADOS: PÁGINA 13	58
17.1.INCIDENCIAS.NIVEL DE ADECUACIÓN A	59
18.RESULTADOS: PÁGINA 14	61
18.1.INCIDENCIAS.NIVEL DE ADECUACIÓN A	62
19.RESULTADOS: PÁGINA 15	66
19.1.INCIDENCIAS.NIVEL DE ADECUACIÓN A	67
20.RESULTADOS: PÁGINA 16	71
20.1.INCIDENCIAS.NIVEL DE ADECUACIÓN A	72
21.RESULTADOS: PÁGINA 17	74
21.1.INCIDENCIAS.NIVEL DE ADECUACIÓN A	75
22.RESULTADOS: PÁGINA 18	77
22.1.INCIDENCIAS.NIVEL DE ADECUACIÓN A	78
23.RESULTADOS: PÁGINA 19	80
23.1.INCIDENCIAS.NIVEL DE ADECUACIÓN A	81
24.RESULTADOS: PÁGINA 20	83
24.1.INCIDENCIAS.NIVEL DE ADECUACIÓN A	84
25.RESULTADOS: PÁGINA 21	86
25.1.INCIDENCIAS.NIVEL DE ADECUACIÓN A	87
26.RESULTADOS: PÁGINA 22	89
26.1.INCIDENCIAS.NIVEL DE ADECUACIÓN A	90
27.RESULTADOS: PÁGINA 23	94
27.1.INCIDENCIAS.NIVEL DE ADECUACIÓN A	95
28.RESULTADOS: PÁGINA 24	97
28.1.INCIDENCIAS.NIVEL DE ADECUACIÓN A	98
29.RESULTADOS: PÁGINA 25	100
29.1.INCIDENCIAS.NIVEL DE ADECUACIÓN A	101
30.RESULTADOS: PÁGINA 26	107
30.1.INCIDENCIAS.NIVEL DE ADECUACIÓN A	108
31.RESULTADOS: PÁGINA 27	112
31.1.INCIDENCIAS.NIVEL DE ADECUACIÓN A	113



32.RESULTADOS: PÁGINA 28	115
32.1.INCIDENCIAS.NIVEL DE ADECUACIÓN A	116
33.RESULTADOS: PÁGINA 29	118
33.1.INCIDENCIAS.NIVEL DE ADECUACIÓN A	119
34.RESULTADOS: PÁGINA 30	121
34.1.INCIDENCIAS.NIVEL DE ADECUACIÓN A	122
35.RESULTADOS: PÁGINA 31	124
35.1.INCIDENCIAS.NIVEL DE ADECUACIÓN A	125
36.RESULTADOS: PÁGINA 32	127
36.1.INCIDENCIAS.NIVEL DE ADECUACIÓN A	128
37.RESULTADOS: PÁGINA 33	130
37.1.INCIDENCIAS.NIVEL DE ADECUACIÓN A	131
38.ANEXO I: METODOLOGÍA DEL OBSERVATORIO	133

1. INTRODUCCIÓN

El 20 de septiembre de 2018 entraron en vigor la mayoría de las provisiones del nuevo [Real Decreto 1112/2018, de 7 de septiembre, sobre accesibilidad de los sitios web y aplicaciones para dispositivos móviles del sector público](#) que traspone al ordenamiento jurídico español el [Directiva \(UE\) 2016/2102 del Parlamento Europeo y del Consejo, de 26 de octubre de 2016, sobre la accesibilidad de los sitios web y aplicaciones para dispositivos móviles de los organismos del sector público](#).

Entre las nuevas medidas puestas en marcha destaca la necesidad de establecimiento de una política de monitorización y reporte del estado de cumplimiento que se desarrolla en virtud del capítulo III sobre control, revisión, seguimiento y presentación de informes del citado Real Decreto. Según el Real Decreto, el Ministerio de Política Territorial y Función Pública, a través de la Secretaría General de Administración Digital, en el marco del [Observatorio de Accesibilidad Web](#), es el encargado de coordinar y llevar a cabo estas acciones. Actualmente estas competencias han sido transferidas al Ministerio de Asuntos económicos y Transformación digital.

La Comisión Europea ha establecido en la [Decisión de Ejecución \(UE\) 2018/1524](#), dos métodos de revisión que deberán aplicar los estados miembros, el método simplificado y el método en profundidad.

El Observatorio de Accesibilidad Web ha desarrollado la [Metodología de Seguimiento Simplificado UNE-EN 301549:2022](#), utilizada por el estado español para aplicar el seguimiento simplificado, desarrollada en base a la norma española UNE-EN 301549:2022 Requisitos de accesibilidad para productos y servicios TIC, que es la traducción española de la norma [EN 301549 V3.2.1 \(2021-03\) Requisitos de accesibilidad para los productos y servicios de las TIC](#). Estas normas están a su vez alineadas con las WCAG 2.1 del W3C.

Este informe se emite a solicitud del interesado desde el **Servicio de Diagnóstico en línea**. Este servicio ofrece una estimación de la situación de accesibilidad del sitio web basado en la metodología anteriormente indicada.

Este documento NO constituye el “Informe de revisión de la accesibilidad” que se deberá realizar siguiendo los requisitos del artículo 17 del RD 1112/2018 para las revisiones de accesibilidad.

1.1. CÓMO UTILIZAR EL INFORME

En primer lugar es necesario comentar, que junto con este informe de accesibilidad web, también se recibe un archivo **código_fuente.zip**, que contiene el código en base al cual se ha realizado la evaluación de accesibilidad y se han detectado los errores. Cuando el informe solicitado es de **Sitio web** o de **Listado de páginas**, el archivo contiene una carpeta por cada página analizada, y dentro de la cual se almacena el código HTML, el archivo CSS y las referencias de la página en cuestión. Cuando el informe solicitado es de **Código fuente**, el archivo contiene el archivo que el usuario ha enviado al servicio de diagnóstico, con el mismo nombre con el que el usuario lo envió.

A continuación, se detalla cómo está organizado el informe actual.

En primer lugar, en función del tipo de análisis solicitado (Código fuente o Sitio Web / Conjunto de URLs), el "apartado 2" será "2. Código fuente analizado" o "2. Muestra de páginas". El apartado *2. Código fuente analizado* indica el nombre del fichero de código fuente analizado. El apartado *2. Muestra de páginas* indica el listado de páginas web analizadas, cuyo número varía en función de la complejidad del sitio web.

El apartado *3 Resumen de resultados* es el apartado clave a leer y procesar en primera instancia, dado que **aporta la vista general de situación del sitio web**. Recoge un resumen de los resultados del informe, indicando la puntuación del sitio web, el nivel de adecuación estimado así como la situación de cumplimiento estimada. También se aporta la Puntuación media de cada página analizada así como la Puntuación media de cada verificación a nivel de sitio web. Este apartado recoge información agregada, ya sea a nivel de sitio web, a nivel de página (indicando la puntuación media de la página agregando el conjunto de verificaciones) o a nivel de verificación (indicando la puntuación media de la verificación agregando la información de todas las páginas).

El apartado *4 Resultados por verificación* es clave para profundizar en el conocimiento de la situación de accesibilidad del sitio web. **Se debe consultar siempre antes de proseguir con la lectura del informe**. Este apartado presenta en modo tabla el valor y la modalidad para cada una de las verificaciones y para cada una de las páginas analizadas. Además, en la última fila de la tabla se recoge la conformidad estimada de cada una de las verificaciones a nivel de sitio web. Estas tablas aportan mucha información, pues permiten obtener una visión rápida de qué verificaciones están fallando y en qué páginas. A partir de esta información, será más sencillo tomar decisiones sobre qué errores corregir antes o qué páginas (o tipo de páginas) concentran la mayor parte de los problemas.

En función de las conclusiones anteriores, se pueden consultar para cada una de las páginas que más nos interesen el apartado *Resultados: Página X*, que muestra información descriptiva de los resultados de cada página, indicando el valor y la modalidad para cada una de las verificaciones. El apartado "Incidencias" aparece solo cuanto existan fallos de accesibilidad. En dicho apartado se muestran las comprobaciones en las que la página web está fallando, junto con su localización exacta dentro del código fuente, una descripción del error y una posible solución. Esto dependerá de la complejidad concreta del error.

1.2. PASOS A SEGUIR TRAS RECIBIR EL INFORME

Con el objetivo de ayudar al destinatario de este informe, a continuación se indican los pasos a realizar tras recibir el informe:

- **Corregir los errores de accesibilidad** indicados en este informe en el apartado 'Incidencias' de cada página. **En caso de tener dudas con respecto a la información suministrada en el informe, se puede utilizar para resolverlas el foro disponible en la pestaña “Colaboración”, dentro de la [comunidad de accesibilidad](#).**
- **Solicitar un nuevo informe al servicio de diagnóstico en línea** del Observatorio para verificar la consolidación de los cambios realizados en la fase anterior.

Hasta aquí, se estaría cumpliendo con la mejora de la accesibilidad en el marco del **seguimiento simplificado** establecido en la [Decisión de Ejecución \(UE\) 2018/1524](#) (**subconjunto de criterios de conformidad de verificación automática**)

En cualquier caso, esta revisión debería ser complementada para considerar **todos los requisitos de accesibilidad de la UNE-EN 301549:2022** tanto de **revisión automática como manual**. Como material de ayuda para complementar la evaluación puede consultar la [Guía de validación de accesibilidad](#) web disponible en el PAe, que entre otras cuestiones, contiene una relación de herramientas gratuitas para apoyarse en la realización de ese proceso.

2. MUESTRA DE PÁGINAS

Teniendo en cuenta la complejidad del sitio web, a continuación se detalla la muestra de páginas incluidas en el presente análisis:

Página	URL
Página 1	https://marpa.madrid/
Página 2	https://marpa.madrid/aviso-legal
Página 3	https://marpa.madrid/actividades/exposiciones-temporales
Página 4	https://marpa.madrid/historia-y-sedes
Página 5	https://marpa.madrid/colecciones/ingreso-de-fondos
Página 6	https://marpa.madrid/prepara-tu-visita
Página 7	https://marpa.madrid/museo/organizacion-y-funciones
Página 8	https://marpa.madrid/visitas-virtuales
Página 9	https://marpa.madrid/investigacion/formacion-para-arqueologos
Página 10	https://marpa.madrid/accesibilidad
Página 11	https://marpa.madrid/atencion-investigadores
Página 12	https://marpa.madrid/investigacion/proyectos/parque-arqueologico-de-el-valle-de-los-neandertales
Página 13	https://marpa.madrid/investigacion/proyectos/yacimiento-de-olduvai-la-cuna-de-la-humanidad-tanzania
Página 14	https://marpa.madrid/actividades/visitas-guiadas-y-otras-actividades
Página 15	https://marpa.madrid/actividades/multimedia
Página 16	https://marpa.madrid/exposicion-permanente
Página 17	https://marpa.madrid/investigacion/proyectos/yacimiento-de-el-llano-de-la-horca-santocras
Página 18	https://marpa.madrid/accesibilidad#main-content
Página 19	https://marpa.madrid/proteccion-de-datos
Página 20	https://marpa.madrid/visita/la-tienda-del-museo
Página 21	https://marpa.madrid/colecciones/sala-de-paleontologia-emiliano-aguirre
Página 22	https://marpa.madrid/fondos/buscador-piezas
Página 23	https://marpa.madrid/sitemap
Página 24	https://marpa.madrid/investigacion/biblioteca-emeterio-cuadrado
Página 25	https://marpa.madrid/actividades/actualidad
Página 26	https://marpa.madrid/museo/espacios-para-actividades
Página 27	https://marpa.madrid/investigacion/publicaciones
Página 28	https://marpa.madrid/investigacion/proyectos
Página 29	https://marpa.madrid/aviso-legal#main-content
Página 30	https://marpa.madrid/videos/video-promocional-25o-aniversario-de-la-apertura-del-museo
Página 31	https://marpa.madrid/actividades/actualidad/el-museo-celebro-el-pasado-11-de-febrero-el-dia-internacional-de-la-mujer-y

<i>Página 32</i>	https://marpa.madrid/videos/coloquio-de-que-nos-sirve-ser-tan-listos
<i>Página 33</i>	https://marpa.madrid/actividades/actualidad/el-museo-recibe-los-restos-de-gomphotherium-angustidens-encontrados-en-el

El análisis se ha ejecutado con la siguiente configuración:

- Origen:
<https://marpa.madrid/>
- Forma de selección de páginas: aleatoria
- Complejidad: Media
 - Profundidad 4
 - Amplitud 8
- Selección restringida a directorio: Sí
- Comprobación de enlaces rotos: No
- Metodología Seguimiento Simplificado UNE-EN 301549:2022

3. RESUMEN DE RESULTADOS

3.1. RESULTADOS GLOBALES

En este apartado se muestran los resultados globales del sitio web calculados de acuerdo a la metodología actual del Observatorio de Accesibilidad Web. Los resultados calculados son los siguientes:

La **puntuación media del sitio web** refleja la cantidad de verificaciones de accesibilidad que se satisfacen correctamente, ya sean de nivel de adecuación A o AA. Por lo tanto, cuanto más alta sea la puntuación, más verificaciones de accesibilidad se están cumpliendo.

El **nivel de adecuación estimado** del sitio web (No válido, A o AA) está relacionado con el nivel de adecuación de las verificaciones que se satisfacen. Si los fallos se concentran en verificaciones de nivel de adecuación A, el nivel de adecuación estimado será 'No válido' aunque la puntuación media del sitio web sea alta.

La **situación de cumplimiento estimada** del sitio web (No conforme, Parcialmente conforme o Plenamente conforme) está relacionada con la conformidad (No aplica, Conforme o No conforme) de cada una de las verificaciones a nivel de sitio web.

Los datos reflejados son ESTIMATIVOS. Para conocer la situación REAL es SIEMPRE necesaria una revisión manual experta complementando todos los requisitos de UNE-EN 301549:2022.

	Resultado
Puntuación media del sitio web	8.14
Nivel de adecuación estimado	No Válido
Situación de cumplimiento estimada	Parcialmente conforme

A continuación se muestra la distribución de páginas según el nivel de adecuación estimado (No válido, A o AA).

Distribución de páginas según el Nivel de adecuación estimado

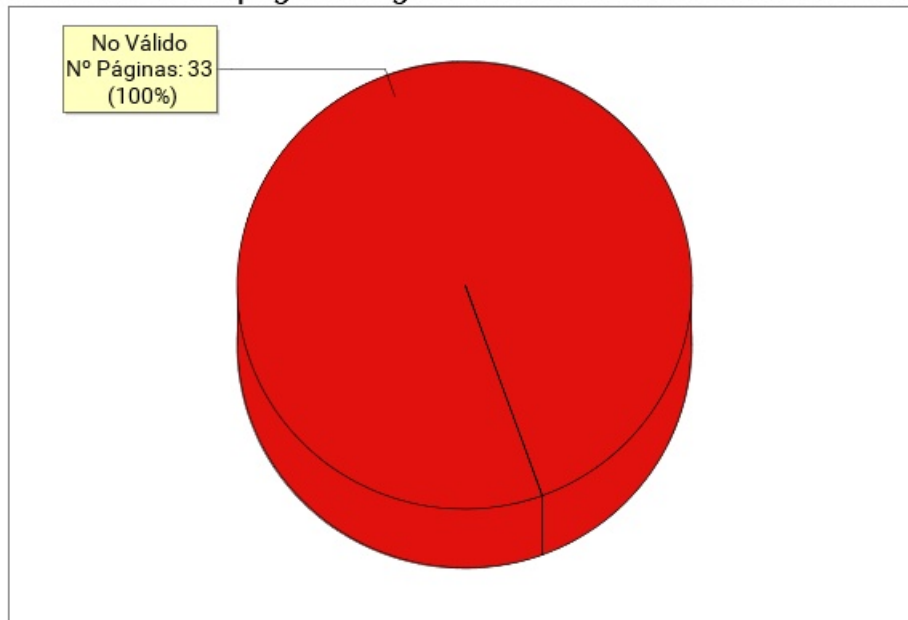

Nivel de adecuación estimado	Número de páginas	Porcentaje de páginas
AA	0	0%
A	0	0%
No Válido	33	100%

3.2. PUNTUACIÓN MEDIA Y NIVEL DE ADECUACIÓN ESTIMADO DE CADA PÁGINA

Se muestra a continuación de forma esquemática el resultado obtenido en el análisis individual de cada página, indicando la Puntuación Media de Página (PMP) y el grado de adecuación en cada caso.

En el eje X de la gráfica se muestran las páginas analizadas en el sitio web, mientras que el eje Y representa la puntuación obtenida por cada una de ellas. Además, la barra de puntuación de cada página indica mediante el código de color "Rojo - Amarillo - Verde", el grado de adecuación obtenido (No Válido, A, AA).

Puntuación media y Nivel de adecuación estimado de página

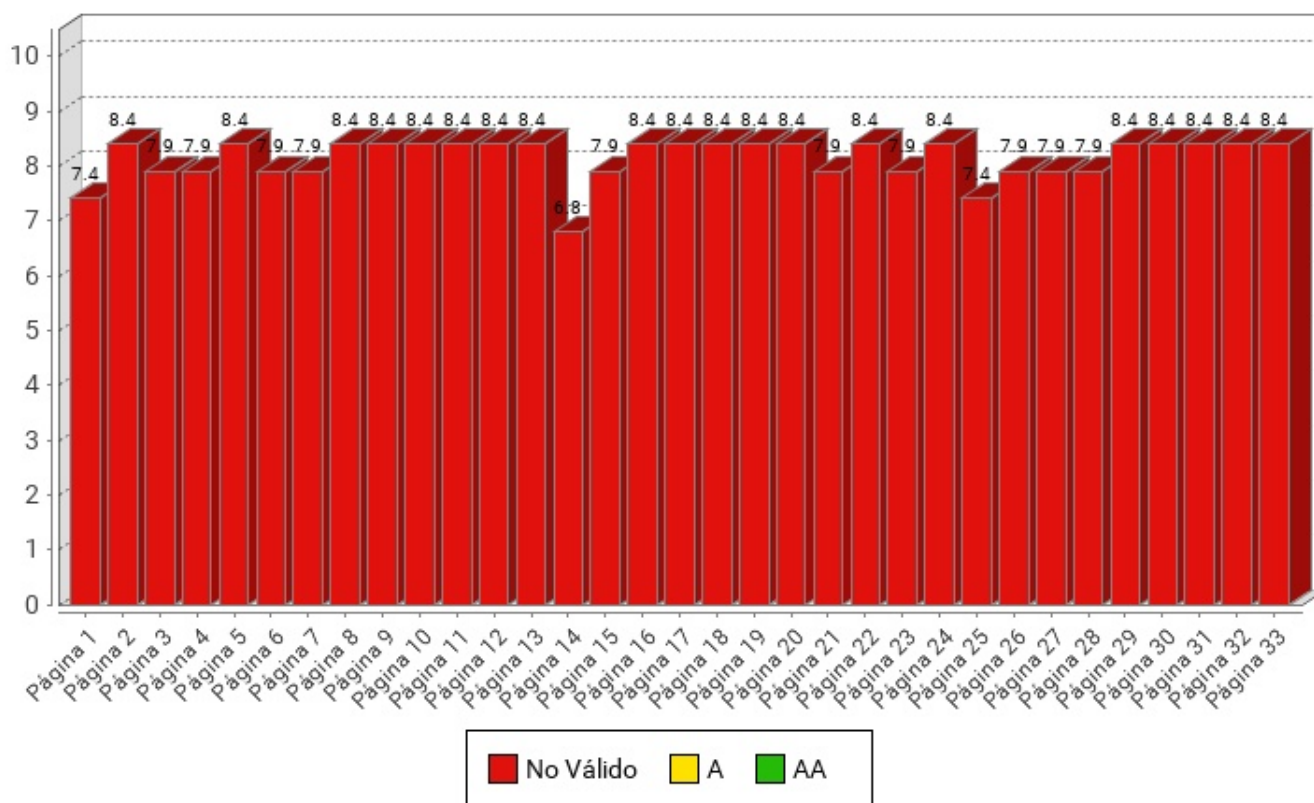

Página	Puntuación Media	Nivel de adecuación estimado
Página 1	7.4	No Válido
Página 2	8.4	No Válido
Página 3	7.9	No Válido
Página 4	7.9	No Válido
Página 5	8.4	No Válido
Página 6	7.9	No Válido
Página 7	7.9	No Válido
Página 8	8.4	No Válido
Página 9	8.4	No Válido
Página 10	8.4	No Válido
Página 11	8.4	No Válido
Página 12	8.4	No Válido
Página 13	8.4	No Válido
Página 14	6.8	No Válido
Página 15	7.9	No Válido
Página 16	8.4	No Válido
Página 17	8.4	No Válido
Página 18	8.4	No Válido
Página 19	8.4	No Válido
Página 20	8.4	No Válido
Página 21	7.9	No Válido
Página 22	8.4	No Válido
Página 23	7.9	No Válido
Página 24	8.4	No Válido
Página 25	7.4	No Válido
Página 26	7.9	No Válido
Página 27	7.9	No Válido
Página 28	7.9	No Válido
Página 29	8.4	No Válido
Página 30	8.4	No Válido
Página 31	8.4	No Válido
Página 32	8.4	No Válido
Página 33	8.4	No Válido

3.3. PUNTUACIÓN MEDIA DE VERIFICACIÓN A NIVEL DE SITIO WEB

A continuación se presentan, a nivel de sitio web, la puntuación media de cada verificación agregando los resultados de todas las páginas analizadas, en primer lugar para las verificaciones de nivel de adecuación A y en segundo lugar para las verificaciones de nivel de adecuación AA.

El eje X de las gráficas representa cada una de las verificaciones analizadas en un nivel de adecuación, y el eje Y presenta la Puntuación Media de verificación (PMV) obtenida agregando los resultados de todas las páginas analizadas. Aquellas verificaciones con una puntuación más baja son las que presentan mayores problemas de accesibilidad y sobre las cuáles habrá que concentrar los esfuerzos de mejora. Los valores "NP - No puntúa" indican que no hay ningún elemento de ese tipo analizable en la muestra y, por lo tanto, no suponen problemas de accesibilidad.

3.3.1. PUNTUACIONES MEDIAS DE VERIFICACIONES. NIVEL A

Puntuación media de verificación. Nivel de adecuación A

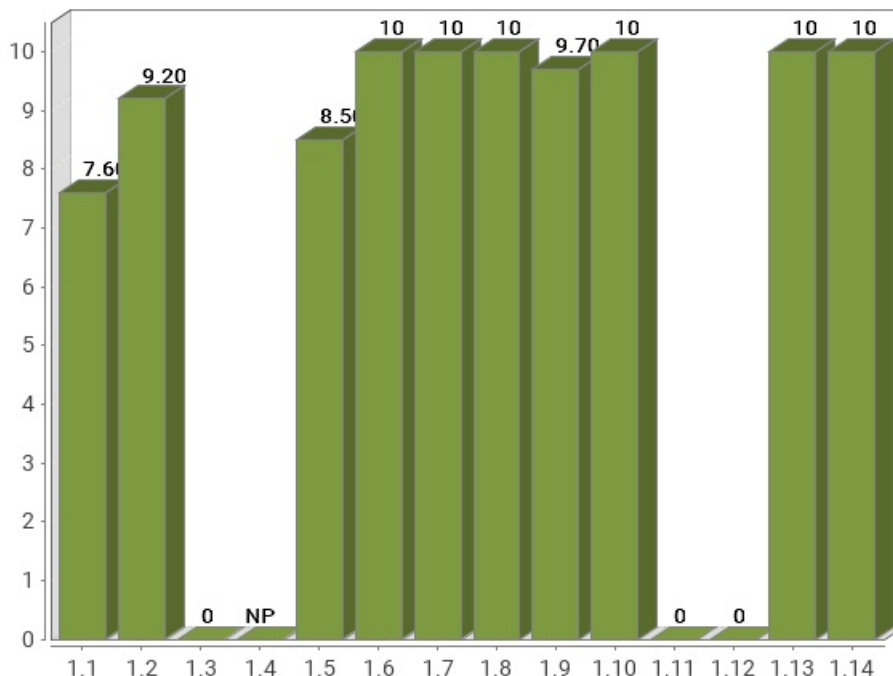

Verificación	Puntuación media
1.1 Existencia de alternativas textuales	7.60
1.2 Uso de encabezados	9.20
1.3 Uso de listas	0
1.4 Tablas de datos	No aplica
1.5 Agrupación estructural	8.50
1.6 Separación de contenido y presentación	10
1.7 Identificación del idioma principal	10
1.8 Navegación con javascript accesible y control de usuario	10
1.9 Formularios y etiquetas	9.70
1.10 Formularios y estructura	10
1.11 Título de página y de marcos	0
1.12 Enlaces descriptivos	0
1.13 Cambios de contexto	10
1.14 Compatibilidad	10
Puntuación Media A	7.31

3.3.2. PUNTUACIONES MEDIAS DE VERIFICACIONES. NIVEL AA

Puntuación media de verificación. Nivel de adecuación AA

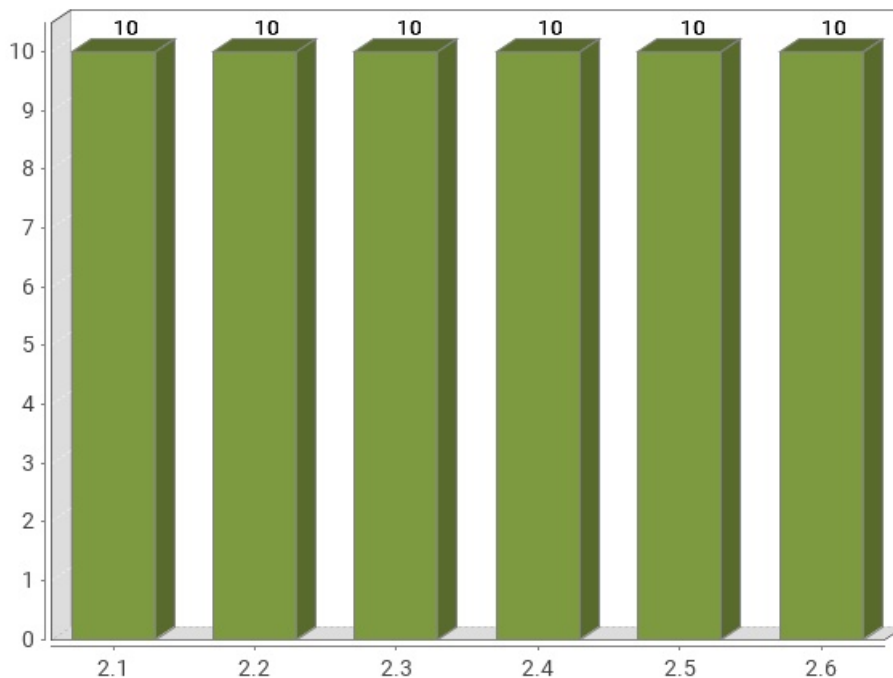

Verificación	Puntuación media
2.1 Identificación de los cambios de idioma	10
2.2 Legibilidad y contraste	10
2.3 Maquetación adaptable	10
2.4 Múltiples vías de navegación	10
2.5 Independencia del dispositivo	10
2.6 Navegación consistente	10
Puntuación Media AA	10.00

4. RESULTADOS POR VERIFICACIÓN Y PÁGINA

En este apartado se presenta en modo tabla el **Valor** y la **Modalidad** de cada una de las verificaciones recogidas en la metodología del observatorio y para cada una de las páginas analizadas.

Además, la última fila de cada tabla recoge la **Conformidad** estimada de cada verificación a nivel de sitio web.

Por lo tanto, se puede ver de forma rápida y visual en qué páginas hay que **concentrar esfuerzos** para mejorar los resultados del observatorio (aquellas con **modalidad Falla o puntuación cero**).

Una página tendrá **Valor "0"** y **Modalidad "Pasa"** cuando tenga algún problema menor de accesibilidad. Esto quiere decir que hay algún aspecto que corregir pero este no es tan grave como para asignarle modalidad "Falla". Para mejorar la accesibilidad los primeros esfuerzos se deben enfocar en solucionar los problemas que originan modalidad "Falla".

4.1. TABLA DE RESULTADOS POR VERIFICACIÓN Y PÁGINA. NIVEL A

Página	1.1	1.2	1.3	1.4	1.5	1.6	1.7	1.8	1.9	1.10	1.11	1.12	1.13	1.14
Página 1	0F	1P	0F	-P	0F	1P	1P	1P	1P	1P	0F	0F	1P	1P
Página 2	1P	1P	0F	-P	1P	1P	1P	1P	1P	1P	0F	0F	1P	1P
Página 3	0F	1P	0F	-P	1P	1P	1P	1P	1P	1P	0F	0F	1P	1P
Página 4	0F	1P	0F	-P	1P	1P	1P	1P	1P	1P	0F	0F	1P	1P
Página 5	1P	1P	0F	-P	1P	1P	1P	1P	1P	1P	0F	0F	1P	1P
Página 6	0F	1P	0F	-P	1P	1P	1P	1P	1P	1P	0F	0F	1P	1P
Página 7	1P	1P	0F	-P	0F	1P	1P	1P	1P	1P	0F	0F	1P	1P
Página 8	1P	1P	0F	-P	1P	1P	1P	1P	1P	1P	0F	0F	1P	1P
Página 9	1P	1P	0F	-P	1P	1P	1P	1P	1P	1P	0F	0F	1P	1P
Página 10	1P	1P	0F	-P	1P	1P	1P	1P	1P	1P	0F	0F	1P	1P
Página 11	1P	1P	0F	-P	1P	1P	1P	1P	1P	1P	0F	0F	1P	1P
Página 12	1P	1P	0F	-P	1P	1P	1P	1P	1P	1P	0F	0F	1P	1P
Página 13	1P	1P	0F	-P	1P	1P	1P	1P	1P	1P	0F	0F	1P	1P
Página 14	0F	0F	0F	-P	0F	1P	1P	1P	1P	1P	0F	0F	1P	1P
Página 15	1P	0F	0F	-P	1P	1P	1P	1P	1P	1P	0F	0F	1P	1P
Página 16	1P	1P	0F	-P	1P	1P	1P	1P	1P	1P	0F	0F	1P	1P
Página 17	1P	1P	0F	-P	1P	1P	1P	1P	1P	1P	0F	0F	1P	1P
Página 18	1P	1P	0F	-P	1P	1P	1P	1P	1P	1P	0F	0F	1P	1P
Página 19	1P	1P	0F	-P	1P	1P	1P	1P	1P	1P	0F	0F	1P	1P
Página 20	1P	1P	0F	-P	1P	1P	1P	1P	1P	1P	0F	0F	1P	1P
Página 21	0F	1P	0F	-P	1P	1P	1P	1P	1P	1P	0F	0F	1P	1P
Página 22	1P	1P	0F	-P	1P	1P	1P	1P	1P	1P	0F	0F	1P	1P
Página 23	1P	0.5P	0F	-P	1P	1P	1P	1P	1P	1P	0F	0F	1P	1P
Página 24	1P	1P	0F	-P	1P	1P	1P	1P	1P	1P	0F	0F	1P	1P
Página 25	0F	1P	0F	-P	0F	1P	1P	1P	1P	1P	0F	0F	1P	1P
Página 26	1P	1P	0F	-P	0F	1P	1P	1P	1P	1P	0F	0F	1P	1P
Página 27	1P	1P	0F	-P	1P	1P	1P	1P	0F	1P	0F	0F	1P	1P
Página 28	0F	1P	0F	-P	1P	1P	1P	1P	1P	1P	0F	0F	1P	1P
Página 29	1P	1P	0F	-P	1P	1P	1P	1P	1P	1P	0F	0F	1P	1P
Página 30	1P	1P	0F	-P	1P	1P	1P	1P	1P	1P	0F	0F	1P	1P
Página 31	1P	1P	0F	-P	1P	1P	1P	1P	1P	1P	0F	0F	1P	1P
Página 32	1P	1P	0F	-P	1P	1P	1P	1P	1P	1P	0F	0F	1P	1P
Página 33	1P	1P	0F	-P	1P	1P	1P	1P	1P	1P	0F	0F	1P	1P
Sitio web	NC	C	NC	NA	NC	C	C	C	C	C	NC	NC	C	C

Modalidad de Verificación en una página

-: Valor No Puntúa
1: Valor 1
0: Valor 0
P: Modalidad PASA
F: Modalidad FALLA

Conformidad de verificación en el sitio web

C: Conforme
NC: No conforme
NA: No aplica

Verificaciones

- 1.1 Existencia de alternativas textuales
- 1.2 Uso de encabezados
- 1.3 Uso de listas
- 1.4 Tablas de datos
- 1.5 Agrupación estructural
- 1.6 Separación de contenido y presentación
- 1.7 Identificación del idioma principal
- 1.8 Navegación con javascript accesible y control de usuario
- 1.9 Formularios y etiquetas
- 1.10 Formularios y estructura
- 1.11 Título de página y de marcos
- 1.12 Enlaces descriptivos
- 1.13 Cambios de contexto
- 1.14 Compatibilidad

4.2. TABLA DE RESULTADOS POR VERIFICACIÓN Y PÁGINA. NIVEL AA

Página	2.1	2.2	2.3	2.4	2.5	2.6
<i>Página 1</i>	1 P	1 P	1 P	1 P	1 P	1 P
<i>Página 2</i>	1 P	1 P	1 P	1 P	1 P	1 P
<i>Página 3</i>	1 P	1 P	1 P	1 P	1 P	1 P
<i>Página 4</i>	1 P	1 P	1 P	1 P	1 P	1 P
<i>Página 5</i>	1 P	1 P	1 P	1 P	1 P	1 P
<i>Página 6</i>	1 P	1 P	1 P	1 P	1 P	1 P
<i>Página 7</i>	1 P	1 P	1 P	1 P	1 P	1 P
<i>Página 8</i>	1 P	1 P	1 P	1 P	1 P	1 P
<i>Página 9</i>	1 P	1 P	1 P	1 P	1 P	1 P
<i>Página 10</i>	1 P	1 P	1 P	1 P	1 P	1 P
<i>Página 11</i>	1 P	1 P	1 P	1 P	1 P	1 P
<i>Página 12</i>	1 P	1 P	1 P	1 P	1 P	1 P
<i>Página 13</i>	1 P	1 P	1 P	1 P	1 P	1 P
<i>Página 14</i>	1 P	1 P	1 P	1 P	1 P	1 P
<i>Página 15</i>	1 P	1 P	1 P	1 P	1 P	1 P
<i>Página 16</i>	1 P	1 P	1 P	1 P	1 P	1 P
<i>Página 17</i>	1 P	1 P	1 P	1 P	1 P	1 P
<i>Página 18</i>	1 P	1 P	1 P	1 P	1 P	1 P
<i>Página 19</i>	1 P	1 P	1 P	1 P	1 P	1 P
<i>Página 20</i>	1 P	1 P	1 P	1 P	1 P	1 P
<i>Página 21</i>	1 P	1 P	1 P	1 P	1 P	1 P
<i>Página 22</i>	1 P	1 P	1 P	1 P	1 P	1 P
<i>Página 23</i>	1 P	1 P	1 P	1 P	1 P	1 P
<i>Página 24</i>	1 P	1 P	1 P	1 P	1 P	1 P
<i>Página 25</i>	1 P	1 P	1 P	1 P	1 P	1 P
<i>Página 26</i>	1 P	1 P	1 P	1 P	1 P	1 P
<i>Página 27</i>	1 P	1 P	1 P	1 P	1 P	1 P
<i>Página 28</i>	1 P	1 P	1 P	1 P	1 P	1 P
<i>Página 29</i>	1 P	1 P	1 P	1 P	1 P	1 P
<i>Página 30</i>	1 P	1 P	1 P	1 P	1 P	1 P
<i>Página 31</i>	1 P	1 P	1 P	1 P	1 P	1 P
<i>Página 32</i>	1 P	1 P	1 P	1 P	1 P	1 P
<i>Página 33</i>	1 P	1 P	1 P	1 P	1 P	1 P
Sitio web	C	C	C	C	C	C

Modalidad de Verificación en una página

-: Valor No Puntúa

1: Valor 1

0: Valor 0

P: Modalidad PASA

F: Modalidad FALLA

Conformidad de verificación en el sitio web

C: Conforme

NC: No conforme

NA: No aplica

Verificaciones

2.1 Identificación de los cambios de idioma

2.2 Legibilidad y contraste

2.3 Maquetación adaptable

2.4 Múltiples vías de navegación

2.5 Independencia del dispositivo

2.6 Navegación consistente

5. RESULTADOS: PÁGINA 1

Título	Museo Arqueológico y Paleontológico de la Comunidad de Madrid
URL	https://marpa.madrid/
Puntuación media	7.40
Nivel de adecuación estimado	No Válido

Verificaciones. Nivel de adecuación A

Verificación	Valor	Modalidad
1.1 Existencia de alternativas textuales	0	Falla
1.2 Uso de encabezados	1	Pasa
1.3 Uso de listas	0	Falla
1.4 Tablas de datos	No aplica	Pasa
1.5 Agrupación estructural	0	Falla
1.6 Separación de contenido y presentación	1	Pasa
1.7 Identificación del idioma principal	1	Pasa
1.8 Navegación con javascript accesible y control de usuario	1	Pasa
1.9 Formularios y etiquetas	1	Pasa
1.10 Formularios y estructura	1	Pasa
1.11 Título de página y de marcos	0	Falla
1.12 Enlaces descriptivos	0	Falla
1.13 Cambios de contexto	1	Pasa
1.14 Compatibilidad	1	Pasa

Verificaciones. Nivel de adecuación AA

Verificación	Valor	Modalidad
2.1 Identificación de los cambios de idioma	1	Pasa
2.2 Legibilidad y contraste	1	Pasa
2.3 Maquetación adaptable	1	Pasa
2.4 Múltiples vías de navegación	1	Pasa
2.5 Independencia del dispositivo	1	Pasa
2.6 Navegación consistente	1	Pasa

5.1. INCIDENCIAS.NIVEL DE ADECUACIÓN A

1.1 Existencia de alternativas textuales

Problema Imágenes sin alternativa textual.

Todos los elementos no textuales deben disponer de una alternativa textual que transmita la misma información a los usuarios que no pueden ver el elemento, como los usuarios de lectores de pantalla o de navegadores de texto.

Línea	Columna	Código
978	301	
1010	335	
1040	307	

1.3 Uso de listas

Problema Lista no ordenada mal construida.

Las listas no ordenadas se deben identificar mediante el elemento UL y únicamente deben contener elementos LI para identificar cada uno de los elementos de la lista. No puede haber otro tipo de elementos como hijos directos del elemento UL.

La estructura de las listas ha de ser correcta para asegurar que éstas se interpretan adecuadamente por los productos de apoyo, como los lectores de pantalla.

Línea	Columna	Código
1274	123	<UL class="ui-menu ui-widget ui-widget-content ui-autocomplete ui-front" id="ui-id-1" style="display: none;" tabindex="0"/>

1.3 Uso de listas

Problema Presencia de listas no ordenadas vacías.

Las listas no ordenadas se deben identificar mediante el elemento UL y cada uno de sus items mediante elementos LI, que siempre deben aparecer.

No deben emplearse elementos de lista UL que carezcan de items. Si en un momento dado una lista carece de items entonces en lugar de mostrarse como una lista sin elementos hijos (sin elementos LI) deberá eliminarse de la página.

La estructura de las listas ha de ser correcta para asegurar que éstas se interpretan adecuadamente por los productos de apoyo, como los lectores de pantalla.

Línea	Columna	Código
1274	123	<UL class="ui-menu ui-widget ui-widget-content ui-autocomplete ui-front" id="ui-id-1" style="display: none;" tabindex="0"/>

1.5 Agrupación estructural

Problema Elemento DIV que contiene un texto de más de 150 caracteres sin emplear ninguna etiqueta de marcado de texto (P, Q, BLOCKQUOTE, etc.).

Los párrafos de texto en el contenido de la página se deben marcar mediante los elementos HTML destinados a ese fin (P), en lugar de utilizar elementos sin valor semántico.

Los lectores de pantalla proporcionan mecanismos especiales de navegación que permiten a los usuarios avanzar al siguiente párrafo de la página, operación que no es posible si éstos no se identifican semánticamente con el marcado correcto.

Línea	Columna	Código
991	30	<pre><DIV class="news-text"><TIME class="datetime" datetime="00Z">19/02/2024</TIME> DIA INTERNACIONAL DE LA MUJER Y LA NIÑA EN LA CIENCIA 2024La Comunidad de Madrid conmemoró el pasado 11 de febrero el Día internacional de la Mujer y la Niña en la Ciencia con el testimonio de dos... </DIV></pre>
1023	30	<pre><DIV class="news-text"><TIME class="datetime" datetime="00Z">10/10/2023</TIME> El Museo Arqueológico y Paleontológico de la Comunidad de Madrid, como institución depositaria de todos los hallazgos arqueológicos y paleontológicos ocurridos en la región, ha recibido los restos... </DIV></pre>
1053	30	<pre><DIV class="news-text"><TIME class="datetime" datetime="00Z">28/09/2023</TIME> El Museo Nacional de Ciencias Naturales ha inaugurado el 28 de septiembre la exposición Mauricio Antón: Arte y Paleontología, producida por el Museo Arqueológico y Paleontológico de la Comunidad de... </DIV></pre>

1.11 Título de página y de marcos

Problema Ausencia de un título de página (elemento TITLE)

Todas las páginas deben tener un título (elemento TITLE en la sección de cabecera de la página) que identifique de forma breve y concisa cuál es su contenido.

Indicar en el TITLE de una página el nombre del portal y una pequeña frase que identifique unívocamente la página dentro del mismo constituye una buena forma de facilitar al usuario la localización e identificación de las páginas.

1.12 Enlaces descriptivos

Problema Enlaces cuyo texto está vacío.

El texto de los enlaces debe ser significativo y resultar útil para identificar la función o el destino de los mismos. En caso de necesitar algún tipo de información adicional ésta se podrá añadir por medio del atributo title, el cuál contendrá todo el texto del enlace además de dicha información adicional.

En todo caso, el texto de los enlaces no podrá estar vacío y en el caso de que su único contenido sea una imagen entonces ésta deberá tener un texto alternativo que sea significativo como texto del enlace.

Línea	Columna	Código
568	145	<pre> <I class="lab la-youtube"/> </pre>

1.12 Enlaces descriptivos

Problema Enlaces cuyo texto es demasiado largo y, por tanto, poco significativo.

El texto de los enlaces debe ser significativo y resultar útil para identificar la función o el destino de los mismos. Para ello, dicho texto además ha de ser breve y conciso. Salvo excepciones (enlaces a leyes u otros contenidos de tipo legal en los que se emplea su título como texto del enlace) si el texto de un enlace es demasiado largo, extendiéndose por varias líneas, dificultará su legibilidad y comprensión para algunos usuarios dejando así de ser significativo.

Línea	Columna	Código
969	250	<pre> <DIV class="news-image"><DIV class="file file--type-image file--mimetype-image-jpeg file--view-mode-custom-400-x-207"><DIV class="content"><DIV class="field field--name-uri field--type-file-uri field--label-hidden field__item"></DIV></DIV></DIV></DIV><DIV class="news-text-group"><H3 class="news-title">El museo celebró el pasado 11 de febrero el Día Internacional de la Mujer y la Niña en la Ciencia con gran éxito de público</H3><DIV class="news-text"><TIME class="datetime" datetime="00Z">19/02/2024</TIME> DIA INTERNACIONAL DE LA MUJER Y LA NIÑA EN ... </pre>
1001	224	<pre> <DIV class="news-image"><DIV class="file file--type-image file--mimetype-image-jpeg file--view-mode-custom-400-x-207"><DIV class="content"><DIV class="field field--name-uri field--type-file-uri field--label-hidden field__item"></DIV></DIV></DIV></DIV><DIV class="news-text-group"><H3 class="news-title">El museo recibe los restos de Gomphotherium angustidens encontrados en el polígono de La Atalayuela</H3><DIV class="news-text"><TIME class="datetime" datetime="00Z">10/10/2023</TIME> El Museo Arqueológico y Paleontológico de la Comunidad de M ... </pre>
1031	246	<pre> <DIV class="news-image"><DIV class="file file--type-image file--mimetype-image-jpeg file--view-mode-custom-400-x-207"><DIV class="content"><DIV class="field field--name-uri field--type-file-uri field--label-hidden field__item"></DIV></DIV></DIV></DIV><DIV class="news-text-group"><H3 class="news-title">La exposición Mauricio Antón: Arte y Paleontología, producida por el MARPA, en el Museo Nacional de Ciencias Naturales</H3><DIV class="news-text"><TIME class="datetime" datetime="00Z">28/09/2023</TIME> El Museo Nacional de Ciencias Naturales ha inaug ... </pre>

Línea	Columna	Código
1085	86	<pre> <DIV class="field field--name-field-media-video-preview-image field--type-image field--label-hidden field__item"> </DIV> <DIV class="media-card-text"> <H3 class="media-title"> Video promocional 25º aniversario de la apertura del museo </H3> <DIV class="clearfix text-formatted field field--name-field-media-video-body field--type-text-long field--label-hidden field__item"> <P> El 25 de mayo de 1999 abrió sus puertas al público el Museo Arqueológico y Paleontológico de la Comunidad de Madrid, por lo que en 2024 se cumplen 25 años de su apertura, un aniversario que el museo celebrará con un importante programa de actividades. Este video conmemorativo, que supone el lanzamiento de esta efeméride y ... </pre>
1105	68	<pre> <DIV class="field field--name-field-media-video-preview-image field--type-image field--label-hidden field__item"> </DIV> <DIV class="media-card-text"> <H3 class="media-title"> Coloquio ¿De qué nos sirve ser tan listos? </H3> <DIV class="clearfix text-formatted field field--name-field-media-video-body field--type-text-long field--label-hidden field__item"> <P> El Museo Arqueológico y Paleontológico de la Comunidad de Madrid organizó el 14 de diciembre de 2023 un coloquio sobre la evolución de la inteligencia humana, tema principal del libro ¿De qué nos sirve ser tan listos? , del escritor y divulgador de neurociencia Manuel Martín-Loeches. La cuestión fue abordada desde diferentes puntos de vista gracias a la presen ... </pre>
1125	86	<pre> <DIV class="field field--name-field-media-video-preview-image field--type-image field--label-hidden field__item"> </DIV> <DIV class="media-card-text"> <H3 class="media-title"> Conferencia Muerte en Tarteso - ciclo Tarteso al descubierto </H3> <DIV class="clearfix text-formatted field field--name-field-media-video-body field--type-text-long field--label-hidden field__item"> <P> Conferencia de clausura del ciclo Tarteso al descubierto, organizado por el museo, que intenta acercar al público la realidad histórica que los últimos hallazgos arqueológicos han desvelado sobre la civilización de Tarteso. El ciclo aborda diferentes aspectos de la cultura tartésica, desde e ... </pre>

6. RESULTADOS: PÁGINA 2

Título	Aviso legal Museo Arqueológico y Paleontológico de la Comunidad de Madrid
URL	https://marpa.madrid/aviso-legal
Puntuación media	8.40
Nivel de adecuación estimado	No Válido

Verificaciones. Nivel de adecuación A

Verificación	Valor	Modalidad
1.1 Existencia de alternativas textuales	1	Pasa
1.2 Uso de encabezados	1	Pasa
1.3 Uso de listas	0	Falla
1.4 Tablas de datos	No aplica	Pasa
1.5 Agrupación estructural	1	Pasa
1.6 Separación de contenido y presentación	1	Pasa
1.7 Identificación del idioma principal	1	Pasa
1.8 Navegación con javascript accesible y control de usuario	1	Pasa
1.9 Formularios y etiquetas	1	Pasa
1.10 Formularios y estructura	1	Pasa
1.11 Título de página y de marcos	0	Falla
1.12 Enlaces descriptivos	0	Falla
1.13 Cambios de contexto	1	Pasa
1.14 Compatibilidad	1	Pasa

Verificaciones. Nivel de adecuación AA

Verificación	Valor	Modalidad
2.1 Identificación de los cambios de idioma	1	Pasa
2.2 Legibilidad y contraste	1	Pasa
2.3 Maquetación adaptable	1	Pasa
2.4 Múltiples vías de navegación	1	Pasa
2.5 Independencia del dispositivo	1	Pasa
2.6 Navegación consistente	1	Pasa

6.1. INCIDENCIAS.NIVEL DE ADECUACIÓN A

1.3 Uso de listas

Problema **Lista no ordenada mal construida.**

Las listas no ordenadas se deben identificar mediante el elemento UL y únicamente deben contener elementos LI para identificar cada uno de los elementos de la lista. No puede haber otro tipo de elementos como hijos directos del elemento UL.

La estructura de las listas ha de ser correcta para asegurar que éstas se interpretan adecuadamente por los productos de apoyo, como los lectores de pantalla.

Línea	Columna	Código
870	123	<code><UL class="ui-menu ui-widget ui-widget-content ui-autocomplete ui-front" id="ui-id-1" style="display: none;" tabindex="0"/></code>

1.3 Uso de listas

Problema **Presencia de listas no ordenadas vacías.**

Las listas no ordenadas se deben identificar mediante el elemento UL y cada uno de sus items mediante elementos LI, que siempre deben aparecer.

No deben emplearse elementos de lista UL que carezcan de items. Si en un momento dado una lista carece de items entonces en lugar de mostrarse como una lista sin elementos hijos (sin elementos LI) deberá eliminarse de la página.

La estructura de las listas ha de ser correcta para asegurar que éstas se interpretan adecuadamente por los productos de apoyo, como los lectores de pantalla.

Línea	Columna	Código
870	123	<code><UL class="ui-menu ui-widget ui-widget-content ui-autocomplete ui-front" id="ui-id-1" style="display: none;" tabindex="0"/></code>

1.11 Título de página y de marcos

Problema **Ausencia de un título de página (elemento TITLE)**

Todas las páginas deben tener un título (elemento TITLE en la sección de cabecera de la página) que identifique de forma breve y concisa cuál es su contenido.

Indicar en el TITLE de una página el nombre del portal y una pequeña frase que identifique unívocamente la página dentro del mismo constituye una buena forma de facilitar al usuario la localización e identificación de las páginas.

1.12 Enlaces descriptivos

Problema **Enlaces cuyo texto está vacío.**

El texto de los enlaces debe ser significativo y resultar útil para identificar la función o el destino de los mismos. En caso de necesitar algún tipo de información adicional ésta se podrá añadir por medio del atributo title, el cuál contendrá todo el texto del enlace además de dicha información adicional.

En todo caso, el texto de los enlaces no podrá estar vacío y en el caso de que su único contenido sea una imagen entonces ésta deberá tener un texto alternativo que sea significativo como texto del enlace.



Línea	Columna	Código
569	145	<pre> <I class="lab la-youtube"/> </pre>

7. RESULTADOS: PÁGINA 3

Título	Exposiciones temporales Museo Arqueológico y Paleontológico de la Comunidad de Madrid
URL	https://marpa.madrid/actividades/exposiciones-temporales
Puntuación media	7.90
Nivel de adecuación estimado	No Válido

Verificaciones. Nivel de adecuación A

Verificación	Valor	Modalidad
1.1 Existencia de alternativas textuales	0	Falla
1.2 Uso de encabezados	1	Pasa
1.3 Uso de listas	0	Falla
1.4 Tablas de datos	No aplica	Pasa
1.5 Agrupación estructural	1	Pasa
1.6 Separación de contenido y presentación	1	Pasa
1.7 Identificación del idioma principal	1	Pasa
1.8 Navegación con javascript accesible y control de usuario	1	Pasa
1.9 Formularios y etiquetas	1	Pasa
1.10 Formularios y estructura	1	Pasa
1.11 Título de página y de marcos	0	Falla
1.12 Enlaces descriptivos	0	Falla
1.13 Cambios de contexto	1	Pasa
1.14 Compatibilidad	1	Pasa

Verificaciones. Nivel de adecuación AA

Verificación	Valor	Modalidad
2.1 Identificación de los cambios de idioma	1	Pasa
2.2 Legibilidad y contraste	1	Pasa
2.3 Maquetación adaptable	1	Pasa
2.4 Múltiples vías de navegación	1	Pasa
2.5 Independencia del dispositivo	1	Pasa
2.6 Navegación consistente	1	Pasa

7.1. INCIDENCIAS.NIVEL DE ADECUACIÓN A

1.1 Existencia de alternativas textuales

Problema Imágenes sin alternativa textual.

Todos los elementos no textuales deben disponer de una alternativa textual que transmita la misma información a los usuarios que no pueden ver el elemento, como los usuarios de lectores de pantalla o de navegadores de texto.

Línea	Columna	Código
755	182	
767	163	
780	180	
793	159	
806	186	
819	173	
832	194	
845	214	
857	193	
870	171	
883	219	
896	190	

1.3 Uso de listas

Problema **Lista no ordenada mal construida.**

Las listas no ordenadas se deben identificar mediante el elemento UL y únicamente deben contener elementos LI para identificar cada uno de los elementos de la lista. No puede haber otro tipo de elementos como hijos directos del elemento UL.

La estructura de las listas ha de ser correcta para asegurar que éstas se interpretan adecuadamente por los productos de apoyo, como los lectores de pantalla.

Línea	Columna	Código
1067	123	<code><UL class="ui-menu ui-widget ui-widget-content ui-autocomplete ui-front" id="ui-id-1" style="display: none;" tabindex="0"/></code>

1.3 Uso de listas

Problema **Presencia de listas no ordenadas vacías.**

Las listas no ordenadas se deben identificar mediante el elemento UL y cada uno de sus items mediante elementos LI, que siempre deben aparecer.

No deben emplearse elementos de lista UL que carezcan de items. Si en un momento dado una lista carece de items entonces en lugar de mostrarse como una lista sin elementos hijos (sin elementos LI) deberá eliminarse de la página.

La estructura de las listas ha de ser correcta para asegurar que éstas se interpretan adecuadamente por los productos de apoyo, como los lectores de pantalla.

Línea	Columna	Código
1067	123	<code><UL class="ui-menu ui-widget ui-widget-content ui-autocomplete ui-front" id="ui-id-1" style="display: none;" tabindex="0"/></code>

1.11 Título de página y de marcos

Problema **Ausencia de un título de página (elemento TITLE)**

Todas las páginas deben tener un título (elemento TITLE en la sección de cabecera de la página) que identifique de forma breve y concisa cuál es su contenido.

Indicar en el TITLE de una página el nombre del portal y una pequeña frase que identifique unívocamente la página dentro del mismo constituye una buena forma de facilitar al usuario la localización e identificación de las páginas.

1.12 Enlaces descriptivos

Problema **Enlaces cuyo texto está vacío.**

El texto de los enlaces debe ser significativo y resultar útil para identificar la función o el destino de los mismos. En caso de necesitar algún tipo de información adicional ésta se podrá añadir por medio del atributo title, el cuál contendrá todo el texto del enlace además de dicha información adicional.

En todo caso, el texto de los enlaces no podrá estar vacío y en el caso de que su único contenido sea una imagen entonces ésta deberá tener un texto alternativo que sea significativo como texto del enlace.

Línea	Columna	Código
570	145	<code><A href="https://www.youtube.com/user/ArqueologicoMadrid"</code>



Línea	Columna	Código
		<pre>target="_blank" title="ir al canal de youtube de Museo Arqueológico Regional"> <I class="lab la-youtube"/> </pre>

8. RESULTADOS: PÁGINA 4

Título	Historia y sedes Museo Arqueológico y Paleontológico de la Comunidad de Madrid
URL	https://marpa.madrid/historia-y-sedes
Puntuación media	7.90
Nivel de adecuación estimado	No Válido

Verificaciones. Nivel de adecuación A

Verificación	Valor	Modalidad
1.1 Existencia de alternativas textuales	0	Falla
1.2 Uso de encabezados	1	Pasa
1.3 Uso de listas	0	Falla
1.4 Tablas de datos	No aplica	Pasa
1.5 Agrupación estructural	1	Pasa
1.6 Separación de contenido y presentación	1	Pasa
1.7 Identificación del idioma principal	1	Pasa
1.8 Navegación con javascript accesible y control de usuario	1	Pasa
1.9 Formularios y etiquetas	1	Pasa
1.10 Formularios y estructura	1	Pasa
1.11 Título de página y de marcos	0	Falla
1.12 Enlaces descriptivos	0	Falla
1.13 Cambios de contexto	1	Pasa
1.14 Compatibilidad	1	Pasa

Verificaciones. Nivel de adecuación AA

Verificación	Valor	Modalidad
2.1 Identificación de los cambios de idioma	1	Pasa
2.2 Legibilidad y contraste	1	Pasa
2.3 Maquetación adaptable	1	Pasa
2.4 Múltiples vías de navegación	1	Pasa
2.5 Independencia del dispositivo	1	Pasa
2.6 Navegación consistente	1	Pasa

8.1. INCIDENCIAS.NIVEL DE ADECUACIÓN A

1.1 Existencia de alternativas textuales

Problema **Imágenes sin alternativa textual.**

Todos los elementos no textuales deben disponer de una alternativa textual que transmita la misma información a los usuarios que no pueden ver el elemento, como los usuarios de lectores de pantalla o de navegadores de texto.

Línea	Columna	Código
891	263	<code></code>

1.3 Uso de listas

Problema **Lista no ordenada mal construida.**

Las listas no ordenadas se deben identificar mediante el elemento UL y únicamente deben contener elementos LI para identificar cada uno de los elementos de la lista. No puede haber otro tipo de elementos como hijos directos del elemento UL.

La estructura de las listas ha de ser correcta para asegurar que éstas se interpretan adecuadamente por los productos de apoyo, como los lectores de pantalla.

Línea	Columna	Código
1079	123	<code><UL class="ui-menu ui-widget ui-widget-content ui-autocomplete ui-front" id="ui-id-1" style="display: none;" tabindex="0"/></code>

1.3 Uso de listas

Problema **Presencia de listas no ordenadas vacías.**

Las listas no ordenadas se deben identificar mediante el elemento UL y cada uno de sus items mediante elementos LI, que siempre deben aparecer.

No deben emplearse elementos de lista UL que carezcan de items. Si en un momento dado una lista carece de items entonces en lugar de mostrarse como una lista sin elementos hijos (sin elementos LI) deberá eliminarse de la página.

La estructura de las listas ha de ser correcta para asegurar que éstas se interpretan adecuadamente por los productos de apoyo, como los lectores de pantalla.

Línea	Columna	Código
1079	123	<code><UL class="ui-menu ui-widget ui-widget-content ui-autocomplete ui-front" id="ui-id-1" style="display: none;" tabindex="0"/></code>

1.11 Título de página y de marcos

Problema **Ausencia de un título de página (elemento TITLE)**

Todas las páginas deben tener un título (elemento TITLE en la sección de cabecera de la página) que identifique de forma breve y concisa cuál es su contenido.

Indicar en el TITLE de una página el nombre del portal y una pequeña frase que identifique unívocamente la página dentro del mismo constituye una buena forma de facilitar al usuario la localización e identificación de las páginas.

1.12 Enlaces descriptivos

Problema Enlaces cuyo texto está vacío.

El texto de los enlaces debe ser significativo y resultar útil para identificar la función o el destino de los mismos. En caso de necesitar algún tipo de información adicional ésta se podrá añadir por medio del atributo title, el cuál contendrá todo el texto del enlace además de dicha información adicional.

En todo caso, el texto de los enlaces no podrá estar vacío y en el caso de que su único contenido sea una imagen entonces ésta deberá tener un texto alternativo que sea significativo como texto del enlace.

Línea	Columna	Código
569	145	<pre> <I class="lab la-youtube"/> </pre>

9. RESULTADOS: PÁGINA 5

Título	Ingreso de fondos Museo Arqueológico y Paleontológico de la Comunidad de Madrid
URL	https://marpa.madrid/colecciones/ingreso-de-fondos
Puntuación media	8.40
Nivel de adecuación estimado	No Válido

Verificaciones. Nivel de adecuación A

Verificación	Valor	Modalidad
1.1 Existencia de alternativas textuales	1	Pasa
1.2 Uso de encabezados	1	Pasa
1.3 Uso de listas	0	Falla
1.4 Tablas de datos	No aplica	Pasa
1.5 Agrupación estructural	1	Pasa
1.6 Separación de contenido y presentación	1	Pasa
1.7 Identificación del idioma principal	1	Pasa
1.8 Navegación con javascript accesible y control de usuario	1	Pasa
1.9 Formularios y etiquetas	1	Pasa
1.10 Formularios y estructura	1	Pasa
1.11 Título de página y de marcos	0	Falla
1.12 Enlaces descriptivos	0	Falla
1.13 Cambios de contexto	1	Pasa
1.14 Compatibilidad	1	Pasa

Verificaciones. Nivel de adecuación AA

Verificación	Valor	Modalidad
2.1 Identificación de los cambios de idioma	1	Pasa
2.2 Legibilidad y contraste	1	Pasa
2.3 Maquetación adaptable	1	Pasa
2.4 Múltiples vías de navegación	1	Pasa
2.5 Independencia del dispositivo	1	Pasa
2.6 Navegación consistente	1	Pasa

9.1. INCIDENCIAS.NIVEL DE ADECUACIÓN A

1.3 Uso de listas

Problema **Lista no ordenada mal construida.**

Las listas no ordenadas se deben identificar mediante el elemento UL y únicamente deben contener elementos LI para identificar cada uno de los elementos de la lista. No puede haber otro tipo de elementos como hijos directos del elemento UL.

La estructura de las listas ha de ser correcta para asegurar que éstas se interpretan adecuadamente por los productos de apoyo, como los lectores de pantalla.

Línea	Columna	Código
988	123	<code><UL class="ui-menu ui-widget ui-widget-content ui-autocomplete ui-front" id="ui-id-1" style="display: none;" tabindex="0"/></code>

1.3 Uso de listas

Problema **Presencia de listas no ordenadas vacías.**

Las listas no ordenadas se deben identificar mediante el elemento UL y cada uno de sus items mediante elementos LI, que siempre deben aparecer.

No deben emplearse elementos de lista UL que carezcan de items. Si en un momento dado una lista carece de items entonces en lugar de mostrarse como una lista sin elementos hijos (sin elementos LI) deberá eliminarse de la página.

La estructura de las listas ha de ser correcta para asegurar que éstas se interpretan adecuadamente por los productos de apoyo, como los lectores de pantalla.

Línea	Columna	Código
988	123	<code><UL class="ui-menu ui-widget ui-widget-content ui-autocomplete ui-front" id="ui-id-1" style="display: none;" tabindex="0"/></code>

1.11 Título de página y de marcos

Problema **Ausencia de un título de página (elemento TITLE)**

Todas las páginas deben tener un título (elemento TITLE en la sección de cabecera de la página) que identifique de forma breve y concisa cuál es su contenido.

Indicar en el TITLE de una página el nombre del portal y una pequeña frase que identifique unívocamente la página dentro del mismo constituye una buena forma de facilitar al usuario la localización e identificación de las páginas.

1.12 Enlaces descriptivos

Problema **Enlaces cuyo texto está vacío.**

El texto de los enlaces debe ser significativo y resultar útil para identificar la función o el destino de los mismos. En caso de necesitar algún tipo de información adicional ésta se podrá añadir por medio del atributo title, el cuál contendrá todo el texto del enlace además de dicha información adicional.

En todo caso, el texto de los enlaces no podrá estar vacío y en el caso de que su único contenido sea una imagen entonces ésta deberá tener un texto alternativo que sea significativo como texto del enlace.



Línea	Columna	Código
569	145	<pre> <I class="lab la-youtube"/> </pre>

10. RESULTADOS: PÁGINA 6

Título	Prepara tu visita Museo Arqueológico y Paleontológico de la Comunidad de Madrid
URL	https://marpa.madrid/prepara-tu-visita
Puntuación media	7.90
Nivel de adecuación estimado	No Válido

Verificaciones. Nivel de adecuación A

Verificación	Valor	Modalidad
1.1 Existencia de alternativas textuales	0	Falla
1.2 Uso de encabezados	1	Pasa
1.3 Uso de listas	0	Falla
1.4 Tablas de datos	No aplica	Pasa
1.5 Agrupación estructural	1	Pasa
1.6 Separación de contenido y presentación	1	Pasa
1.7 Identificación del idioma principal	1	Pasa
1.8 Navegación con javascript accesible y control de usuario	1	Pasa
1.9 Formularios y etiquetas	1	Pasa
1.10 Formularios y estructura	1	Pasa
1.11 Título de página y de marcos	0	Falla
1.12 Enlaces descriptivos	0	Falla
1.13 Cambios de contexto	1	Pasa
1.14 Compatibilidad	1	Pasa

Verificaciones. Nivel de adecuación AA

Verificación	Valor	Modalidad
2.1 Identificación de los cambios de idioma	1	Pasa
2.2 Legibilidad y contraste	1	Pasa
2.3 Maquetación adaptable	1	Pasa
2.4 Múltiples vías de navegación	1	Pasa
2.5 Independencia del dispositivo	1	Pasa
2.6 Navegación consistente	1	Pasa

10.1. INCIDENCIAS.NIVEL DE ADECUACIÓN A

1.1 Existencia de alternativas textuales

Problema Imágenes sin alternativa textual.

Todos los elementos no textuales deben disponer de una alternativa textual que transmita la misma información a los usuarios que no pueden ver el elemento, como los usuarios de lectores de pantalla o de navegadores de texto.

Línea	Columna	Código
920	250	<code></code>
949	258	<code></code>

1.3 Uso de listas

Problema Lista no ordenada mal construida.

Las listas no ordenadas se deben identificar mediante el elemento UL y únicamente deben contener elementos LI para identificar cada uno de los elementos de la lista. No puede haber otro tipo de elementos como hijos directos del elemento UL.

La estructura de las listas ha de ser correcta para asegurar que éstas se interpretan adecuadamente por los productos de apoyo, como los lectores de pantalla.

Línea	Columna	Código
1150	123	<code><UL class="ui-menu ui-widget ui-widget-content ui-autocomplete ui-front" id="ui-id-1" style="display: none;" tabindex="0"/></code>

1.3 Uso de listas

Problema Presencia de listas no ordenadas vacías.

Las listas no ordenadas se deben identificar mediante el elemento UL y cada uno de sus items mediante elementos LI, que siempre deben aparecer.

No deben emplearse elementos de lista UL que carezcan de items. Si en un momento dado una lista carece de items entonces en lugar de mostrarse como una lista sin elementos hijos (sin elementos LI) deberá eliminarse de la página.

La estructura de las listas ha de ser correcta para asegurar que éstas se interpretan adecuadamente por los productos de apoyo, como los lectores de pantalla.

Línea	Columna	Código
1150	123	<code><UL class="ui-menu ui-widget ui-widget-content ui-autocomplete ui-front" id="ui-id-1" style="display: none;" tabindex="0"/></code>

1.11 Título de página y de marcos

Problema Ausencia de un título de página (elemento TITLE)

Todas las páginas deben tener un título (elemento TITLE en la sección de cabecera de la página) que identifique de forma breve y concisa cuál es su contenido.

Indicar en el TITLE de una página el nombre del portal y una pequeña frase que identifique unívocamente la página dentro del mismo constituye una buena forma de facilitar al usuario la localización e identificación de las páginas.

1.11 Título de página y de marcos

Problema **Ausencia de un título adecuado para el marco iframe.**

Se debe evitar, en la medida de lo posible, el uso de marcos en las páginas. De no ser posible evitarlo, se debe proporcionar un título a cada marco que describa su propósito o su contenido de forma que los usuarios de lectores de pantalla puedan decidir previamente si desean acceder o no a su contenido.

Esta descripción debe ser precisa e indicarse en su atributo title.

Línea	Columna	Código
858	486	<pre><IFRAME frameborder="0" height="350" marginheight="0" marginwidth="0" scrolling="no" src="https://www.openstreetmap.org/export/embed.html?bbox=- 3.370276093482971%2C40.482129826926936%2C- 3.3682537078857426%2C40.483912860208214&layer=mapnik&marker=4 0.483021349487885%2C-3.3692649006843567" style="border: 0px solid black" width="425"/></pre>

1.12 Enlaces descriptivos

Problema **Enlaces cuyo texto está vacío.**

El texto de los enlaces debe ser significativo y resultar útil para identificar la función o el destino de los mismos. En caso de necesitar algún tipo de información adicional ésta se podrá añadir por medio del atributo title, el cuál contendrá todo el texto del enlace además de dicha información adicional.

En todo caso, el texto de los enlaces no podrá estar vacío y en el caso de que su único contenido sea una imagen entonces ésta deberá tener un texto alternativo que sea significativo como texto del enlace.

Línea	Columna	Código
569	145	<pre> <I class="lab la-youtube"/> </pre>

11. RESULTADOS: PÁGINA 7

Título	Organización y funciones Museo Arqueológico y Paleontológico de la Comunidad de Madrid
URL	https://marpa.madrid/museo/organizacion-y-funciones
Puntuación media	7.90
Nivel de adecuación estimado	No Válido

Verificaciones. Nivel de adecuación A

Verificación	Valor	Modalidad
1.1 Existencia de alternativas textuales	1	Pasa
1.2 Uso de encabezados	1	Pasa
1.3 Uso de listas	0	Falla
1.4 Tablas de datos	No aplica	Pasa
1.5 Agrupación estructural	0	Falla
1.6 Separación de contenido y presentación	1	Pasa
1.7 Identificación del idioma principal	1	Pasa
1.8 Navegación con javascript accesible y control de usuario	1	Pasa
1.9 Formularios y etiquetas	1	Pasa
1.10 Formularios y estructura	1	Pasa
1.11 Título de página y de marcos	0	Falla
1.12 Enlaces descriptivos	0	Falla
1.13 Cambios de contexto	1	Pasa
1.14 Compatibilidad	1	Pasa

Verificaciones. Nivel de adecuación AA

Verificación	Valor	Modalidad
2.1 Identificación de los cambios de idioma	1	Pasa
2.2 Legibilidad y contraste	1	Pasa
2.3 Maquetación adaptable	1	Pasa
2.4 Múltiples vías de navegación	1	Pasa
2.5 Independencia del dispositivo	1	Pasa
2.6 Navegación consistente	1	Pasa

11.1. INCIDENCIAS.NIVEL DE ADECUACIÓN A

1.3 Uso de listas

Problema **Lista no ordenada mal construida.**

Las listas no ordenadas se deben identificar mediante el elemento UL y únicamente deben contener elementos LI para identificar cada uno de los elementos de la lista. No puede haber otro tipo de elementos como hijos directos del elemento UL.

La estructura de las listas ha de ser correcta para asegurar que éstas se interpretan adecuadamente por los productos de apoyo, como los lectores de pantalla.

Línea	Columna	Código
1269	123	<code><UL class="ui-menu ui-widget ui-widget-content ui-autocomplete ui-front" id="ui-id-1" style="display: none;" tabindex="0"/></code>

1.3 Uso de listas

Problema **Presencia de listas no ordenadas vacías.**

Las listas no ordenadas se deben identificar mediante el elemento UL y cada uno de sus items mediante elementos LI, que siempre deben aparecer.

No deben emplearse elementos de lista UL que carezcan de items. Si en un momento dado una lista carece de items entonces en lugar de mostrarse como una lista sin elementos hijos (sin elementos LI) deberá eliminarse de la página.

La estructura de las listas ha de ser correcta para asegurar que éstas se interpretan adecuadamente por los productos de apoyo, como los lectores de pantalla.

Línea	Columna	Código
1269	123	<code><UL class="ui-menu ui-widget ui-widget-content ui-autocomplete ui-front" id="ui-id-1" style="display: none;" tabindex="0"/></code>

1.5 Agrupación estructural

Problema **Abuso de saltos de línea BR en lugar de emplear elementos estructurales más adecuados.**

Los saltos de línea con el elemento BR se han de emplear de forma excepcional y sólo si está justificado su uso. Si se puede emplear otro elemento estructural más adecuado para organizar el contenido se ha de emplear dicho elemento en su lugar. Por ejemplo, para un listado se deberá emplear el marcado de listas (UL, OL, LI, etc.) y los párrafos se deben marcar con el elemento apropiado (P) en lugar de simular dichas estructuras mediante saltos de líneas. Un abuso de los saltos de línea indica una deficiencia en el marcado estructural de la página.

Se han mostrado 20 ejemplos de un total de 34

Línea	Columna	Código
1092	58	<code>¿Con qué fines se tratarán sus datos personales?

</code>
1092	63	<code>

 Promoción cultural. Informarte de promociones especiales, noticias y acciones que resulten de tu interés.</code>
1093	111	<code>Promoción cultural. Informarte de promociones especiales, noticias y acciones que resulten de tu interés.
</code>
1095	70	<code>¿Cuál es la base jurídica en la cual se basa el tratamiento?

</code>

Línea	Columna	Código
1095	75	 El interesado dio su consentimiento: Artículo 6.1 a) RGPD
1096	63	El interesado dio su consentimiento: Artículo 6.1 a) RGPD
1098	93	¿Cómo ejercer sus derechos? ¿Cuáles son sus derechos cuando nos facilita sus datos?
1098	98	 Puede ejercitar, si lo desea, los derechos de acceso, rectificación y supresión de datos, así como solicitar que se limite el tratamiento de sus datos personales, oponerse al mismo, solicitar en su caso la portabilidad de sus datos, así como a no ser objeto de una decisión individual basada únicamente en el tratamiento automatizado, incluida la elaboración de perfiles.
1099	377	Puede ejercitar, si lo desea, los derechos de acceso, rectificación y supresión de datos, así como solicitar que se limite el tratamiento de sus datos personales, oponerse al mismo, solicitar en su caso la portabilidad de sus datos, así como a no ser objeto de una decisión individual basada únicamente en el tratamiento automatizado, incluida la elaboración de perfiles.
1099	382	 Asimismo, tiene derecho a retirar su consentimiento en cualquier momento. La retirada del consentimiento no afectará a la licitud del tratamiento basada en el consentimiento previo a su retirada.
1100	201	Asimismo, tiene derecho a retirar su consentimiento en cualquier momento. La retirada del consentimiento no afectará a la licitud del tratamiento basada en el consentimiento previo a su retirada.
1100	206	 Puede ejercitar estos derechos por registro electrónico o registro presencial ante: Consejería de Cultura, Turismo y Deportes, o bien enviando un correo electrónico a
1101	695	, adjuntando una solicitud firmada digitalmente o, alternativamente, a la dirección postal siguiente: Consejería de Cultura, Turismo y Deportes, dirección c/ Alcalá, 31, Madrid, adjuntando una solicitud firmada manualmente y fotocopia o número del Documento Nacional de Identidad o del documento acreditativo alternativo, haciendo constar, en ambos casos, la referencia "Ejercicio de derechos de protección de datos".
1103	45	Perfiles y Decisiones Automatizadas
1103	50	 Tiene derecho a no ser objeto de una decisión basada únicamente en el tratamiento automatizado, incluida la elaboración de perfiles, que produzca efectos jurídicos sobre usted o le afecte significativamente de modo similar.
1104	229	Tiene derecho a no ser objeto de una decisión basada únicamente en el tratamiento automatizado, incluida la elaboración de perfiles, que produzca efectos jurídicos sobre usted o le afecte significativamente de modo similar.
1106	64	¿Por cuánto tiempo conservaremos sus datos personales?
1106	69	 Los datos personales proporcionados se conservarán de forma indefinida mientras el interesado no solicite su supresión o ejercite su derecho de oposición o retire su consentimiento.
1107	187	Los datos personales proporcionados se conservarán de forma indefinida mientras el interesado no solicite su supresión o ejercite su derecho de oposición o retire su consentimiento.

Línea	Columna	Código
1109	56	¿A qué destinatarios se comunicarán sus datos?

1.11 Título de página y de marcos

Problema Ausencia de un título de página (elemento TITLE)

Todas las páginas deben tener un título (elemento TITLE en la sección de cabecera de la página) que identifique de forma breve y concisa cuál es su contenido.

Indicar en el TITLE de una página el nombre del portal y una pequeña frase que identifique unívocamente la página dentro del mismo constituye una buena forma de facilitar al usuario la localización e identificación de las páginas.

1.12 Enlaces descriptivos

Problema Enlaces cuyo texto está vacío.

El texto de los enlaces debe ser significativo y resultar útil para identificar la función o el destino de los mismos. En caso de necesitar algún tipo de información adicional ésta se podrá añadir por medio del atributo title, el cuál contendrá todo el texto del enlace además de dicha información adicional.

En todo caso, el texto de los enlaces no podrá estar vacío y en el caso de que su único contenido sea una imagen entonces ésta deberá tener un texto alternativo que sea significativo como texto del enlace.

Línea	Columna	Código
571	145	 <I class="lab la-youtube"/>

12. RESULTADOS: PÁGINA 8

Título	Visitas virtuales Museo Arqueológico y Paleontológico de la Comunidad de Madrid
URL	https://marpa.madrid/visitas-virtuales
Puntuación media	8.40
Nivel de adecuación estimado	No Válido

Verificaciones. Nivel de adecuación A

Verificación	Valor	Modalidad
1.1 Existencia de alternativas textuales	1	Pasa
1.2 Uso de encabezados	1	Pasa
1.3 Uso de listas	0	Falla
1.4 Tablas de datos	No aplica	Pasa
1.5 Agrupación estructural	1	Pasa
1.6 Separación de contenido y presentación	1	Pasa
1.7 Identificación del idioma principal	1	Pasa
1.8 Navegación con javascript accesible y control de usuario	1	Pasa
1.9 Formularios y etiquetas	1	Pasa
1.10 Formularios y estructura	1	Pasa
1.11 Título de página y de marcos	0	Falla
1.12 Enlaces descriptivos	0	Falla
1.13 Cambios de contexto	1	Pasa
1.14 Compatibilidad	1	Pasa

Verificaciones. Nivel de adecuación AA

Verificación	Valor	Modalidad
2.1 Identificación de los cambios de idioma	1	Pasa
2.2 Legibilidad y contraste	1	Pasa
2.3 Maquetación adaptable	1	Pasa
2.4 Múltiples vías de navegación	1	Pasa
2.5 Independencia del dispositivo	1	Pasa
2.6 Navegación consistente	1	Pasa

12.1. INCIDENCIAS.NIVEL DE ADECUACIÓN A

1.3 Uso de listas

Problema **Lista no ordenada mal construida.**

Las listas no ordenadas se deben identificar mediante el elemento UL y únicamente deben contener elementos LI para identificar cada uno de los elementos de la lista. No puede haber otro tipo de elementos como hijos directos del elemento UL.

La estructura de las listas ha de ser correcta para asegurar que éstas se interpretan adecuadamente por los productos de apoyo, como los lectores de pantalla.

Línea	Columna	Código
907	123	<code><UL class="ui-menu ui-widget ui-widget-content ui-autocomplete ui-front" id="ui-id-1" style="display: none;" tabindex="0"/></code>

1.3 Uso de listas

Problema **Presencia de listas no ordenadas vacías.**

Las listas no ordenadas se deben identificar mediante el elemento UL y cada uno de sus items mediante elementos LI, que siempre deben aparecer.

No deben emplearse elementos de lista UL que carezcan de items. Si en un momento dado una lista carece de items entonces en lugar de mostrarse como una lista sin elementos hijos (sin elementos LI) deberá eliminarse de la página.

La estructura de las listas ha de ser correcta para asegurar que éstas se interpretan adecuadamente por los productos de apoyo, como los lectores de pantalla.

Línea	Columna	Código
907	123	<code><UL class="ui-menu ui-widget ui-widget-content ui-autocomplete ui-front" id="ui-id-1" style="display: none;" tabindex="0"/></code>

1.11 Título de página y de marcos

Problema **Ausencia de un título de página (elemento TITLE)**

Todas las páginas deben tener un título (elemento TITLE en la sección de cabecera de la página) que identifique de forma breve y concisa cuál es su contenido.

Indicar en el TITLE de una página el nombre del portal y una pequeña frase que identifique unívocamente la página dentro del mismo constituye una buena forma de facilitar al usuario la localización e identificación de las páginas.

1.12 Enlaces descriptivos

Problema **Enlaces cuyo texto está vacío.**

El texto de los enlaces debe ser significativo y resultar útil para identificar la función o el destino de los mismos. En caso de necesitar algún tipo de información adicional ésta se podrá añadir por medio del atributo title, el cuál contendrá todo el texto del enlace además de dicha información adicional.

En todo caso, el texto de los enlaces no podrá estar vacío y en el caso de que su único contenido sea una imagen entonces ésta deberá tener un texto alternativo que sea significativo como texto del enlace.



Línea	Columna	Código
569	145	<pre> <I class="lab la-youtube"/> </pre>

13. RESULTADOS: PÁGINA 9

Título	Formación para arqueólogos Museo Arqueológico y Paleontológico de la Comunidad de Madrid
URL	https://marpa.madrid/investigacion/formacion-para-arqueologos
Puntuación media	8.40
Nivel de adecuación estimado	No Válido

Verificaciones. Nivel de adecuación A

Verificación	Valor	Modalidad
1.1 Existencia de alternativas textuales	1	Pasa
1.2 Uso de encabezados	1	Pasa
1.3 Uso de listas	0	Falla
1.4 Tablas de datos	No aplica	Pasa
1.5 Agrupación estructural	1	Pasa
1.6 Separación de contenido y presentación	1	Pasa
1.7 Identificación del idioma principal	1	Pasa
1.8 Navegación con javascript accesible y control de usuario	1	Pasa
1.9 Formularios y etiquetas	1	Pasa
1.10 Formularios y estructura	1	Pasa
1.11 Título de página y de marcos	0	Falla
1.12 Enlaces descriptivos	0	Falla
1.13 Cambios de contexto	1	Pasa
1.14 Compatibilidad	1	Pasa

Verificaciones. Nivel de adecuación AA

Verificación	Valor	Modalidad
2.1 Identificación de los cambios de idioma	1	Pasa
2.2 Legibilidad y contraste	1	Pasa
2.3 Maquetación adaptable	1	Pasa
2.4 Múltiples vías de navegación	1	Pasa
2.5 Independencia del dispositivo	1	Pasa
2.6 Navegación consistente	1	Pasa

13.1. INCIDENCIAS.NIVEL DE ADECUACIÓN A

1.3 Uso de listas

Problema **Lista no ordenada mal construida.**

Las listas no ordenadas se deben identificar mediante el elemento UL y únicamente deben contener elementos LI para identificar cada uno de los elementos de la lista. No puede haber otro tipo de elementos como hijos directos del elemento UL.

La estructura de las listas ha de ser correcta para asegurar que éstas se interpretan adecuadamente por los productos de apoyo, como los lectores de pantalla.

Línea	Columna	Código
970	123	<code><UL class="ui-menu ui-widget ui-widget-content ui-autocomplete ui-front" id="ui-id-1" style="display: none;" tabindex="0"/></code>

1.3 Uso de listas

Problema **Presencia de listas no ordenadas vacías.**

Las listas no ordenadas se deben identificar mediante el elemento UL y cada uno de sus items mediante elementos LI, que siempre deben aparecer.

No deben emplearse elementos de lista UL que carezcan de items. Si en un momento dado una lista carece de items entonces en lugar de mostrarse como una lista sin elementos hijos (sin elementos LI) deberá eliminarse de la página.

La estructura de las listas ha de ser correcta para asegurar que éstas se interpretan adecuadamente por los productos de apoyo, como los lectores de pantalla.

Línea	Columna	Código
970	123	<code><UL class="ui-menu ui-widget ui-widget-content ui-autocomplete ui-front" id="ui-id-1" style="display: none;" tabindex="0"/></code>

1.11 Título de página y de marcos

Problema **Ausencia de un título de página (elemento TITLE)**

Todas las páginas deben tener un título (elemento TITLE en la sección de cabecera de la página) que identifique de forma breve y concisa cuál es su contenido.

Indicar en el TITLE de una página el nombre del portal y una pequeña frase que identifique unívocamente la página dentro del mismo constituye una buena forma de facilitar al usuario la localización e identificación de las páginas.

1.12 Enlaces descriptivos

Problema **Enlaces cuyo texto está vacío.**

El texto de los enlaces debe ser significativo y resultar útil para identificar la función o el destino de los mismos. En caso de necesitar algún tipo de información adicional ésta se podrá añadir por medio del atributo title, el cuál contendrá todo el texto del enlace además de dicha información adicional.

En todo caso, el texto de los enlaces no podrá estar vacío y en el caso de que su único contenido sea una imagen entonces ésta deberá tener un texto alternativo que sea significativo como texto del enlace.



Línea	Columna	Código
570	145	<pre> <I class="lab la-youtube"/> </pre>

14. RESULTADOS: PÁGINA 10

Título	Accesibilidad Museo Arqueológico y Paleontológico de la Comunidad de Madrid
URL	https://marpa.madrid/accesibilidad
Puntuación media	8.40
Nivel de adecuación estimado	No Válido

Verificaciones. Nivel de adecuación A

Verificación	Valor	Modalidad
1.1 Existencia de alternativas textuales	1	Pasa
1.2 Uso de encabezados	1	Pasa
1.3 Uso de listas	0	Falla
1.4 Tablas de datos	No aplica	Pasa
1.5 Agrupación estructural	1	Pasa
1.6 Separación de contenido y presentación	1	Pasa
1.7 Identificación del idioma principal	1	Pasa
1.8 Navegación con javascript accesible y control de usuario	1	Pasa
1.9 Formularios y etiquetas	1	Pasa
1.10 Formularios y estructura	1	Pasa
1.11 Título de página y de marcos	0	Falla
1.12 Enlaces descriptivos	0	Falla
1.13 Cambios de contexto	1	Pasa
1.14 Compatibilidad	1	Pasa

Verificaciones. Nivel de adecuación AA

Verificación	Valor	Modalidad
2.1 Identificación de los cambios de idioma	1	Pasa
2.2 Legibilidad y contraste	1	Pasa
2.3 Maquetación adaptable	1	Pasa
2.4 Múltiples vías de navegación	1	Pasa
2.5 Independencia del dispositivo	1	Pasa
2.6 Navegación consistente	1	Pasa

14.1. INCIDENCIAS.NIVEL DE ADECUACIÓN A

1.3 Uso de listas

Problema **Lista no ordenada mal construida.**

Las listas no ordenadas se deben identificar mediante el elemento UL y únicamente deben contener elementos LI para identificar cada uno de los elementos de la lista. No puede haber otro tipo de elementos como hijos directos del elemento UL.

La estructura de las listas ha de ser correcta para asegurar que éstas se interpretan adecuadamente por los productos de apoyo, como los lectores de pantalla.

Línea	Columna	Código
943	123	<code><UL class="ui-menu ui-widget ui-widget-content ui-autocomplete ui-front" id="ui-id-1" style="display: none;" tabindex="0"/></code>

1.3 Uso de listas

Problema **Presencia de listas no ordenadas vacías.**

Las listas no ordenadas se deben identificar mediante el elemento UL y cada uno de sus items mediante elementos LI, que siempre deben aparecer.

No deben emplearse elementos de lista UL que carezcan de items. Si en un momento dado una lista carece de items entonces en lugar de mostrarse como una lista sin elementos hijos (sin elementos LI) deberá eliminarse de la página.

La estructura de las listas ha de ser correcta para asegurar que éstas se interpretan adecuadamente por los productos de apoyo, como los lectores de pantalla.

Línea	Columna	Código
943	123	<code><UL class="ui-menu ui-widget ui-widget-content ui-autocomplete ui-front" id="ui-id-1" style="display: none;" tabindex="0"/></code>

1.11 Título de página y de marcos

Problema **Ausencia de un título de página (elemento TITLE)**

Todas las páginas deben tener un título (elemento TITLE en la sección de cabecera de la página) que identifique de forma breve y concisa cuál es su contenido.

Indicar en el TITLE de una página el nombre del portal y una pequeña frase que identifique unívocamente la página dentro del mismo constituye una buena forma de facilitar al usuario la localización e identificación de las páginas.

1.12 Enlaces descriptivos

Problema **Enlaces cuyo texto está vacío.**

El texto de los enlaces debe ser significativo y resultar útil para identificar la función o el destino de los mismos. En caso de necesitar algún tipo de información adicional ésta se podrá añadir por medio del atributo title, el cuál contendrá todo el texto del enlace además de dicha información adicional.

En todo caso, el texto de los enlaces no podrá estar vacío y en el caso de que su único contenido sea una imagen entonces ésta deberá tener un texto alternativo que sea significativo como texto del enlace.



Línea	Columna	Código
571	145	<pre> <I class="lab la-youtube"/> </pre>

15. RESULTADOS: PÁGINA 11

Título	Atención a investigadores Museo Arqueológico y Paleontológico de la Comunidad de Madrid
URL	https://marpa.madrid/atencion-investigadores
Puntuación media	8.40
Nivel de adecuación estimado	No Válido

Verificaciones. Nivel de adecuación A

Verificación	Valor	Modalidad
1.1 Existencia de alternativas textuales	1	Pasa
1.2 Uso de encabezados	1	Pasa
1.3 Uso de listas	0	Falla
1.4 Tablas de datos	No aplica	Pasa
1.5 Agrupación estructural	1	Pasa
1.6 Separación de contenido y presentación	1	Pasa
1.7 Identificación del idioma principal	1	Pasa
1.8 Navegación con javascript accesible y control de usuario	1	Pasa
1.9 Formularios y etiquetas	1	Pasa
1.10 Formularios y estructura	1	Pasa
1.11 Título de página y de marcos	0	Falla
1.12 Enlaces descriptivos	0	Falla
1.13 Cambios de contexto	1	Pasa
1.14 Compatibilidad	1	Pasa

Verificaciones. Nivel de adecuación AA

Verificación	Valor	Modalidad
2.1 Identificación de los cambios de idioma	1	Pasa
2.2 Legibilidad y contraste	1	Pasa
2.3 Maquetación adaptable	1	Pasa
2.4 Múltiples vías de navegación	1	Pasa
2.5 Independencia del dispositivo	1	Pasa
2.6 Navegación consistente	1	Pasa

15.1. INCIDENCIAS.NIVEL DE ADECUACIÓN A

1.3 Uso de listas

Problema **Lista no ordenada mal construida.**

Las listas no ordenadas se deben identificar mediante el elemento UL y únicamente deben contener elementos LI para identificar cada uno de los elementos de la lista. No puede haber otro tipo de elementos como hijos directos del elemento UL.

La estructura de las listas ha de ser correcta para asegurar que éstas se interpretan adecuadamente por los productos de apoyo, como los lectores de pantalla.

Línea	Columna	Código
972	123	<code><UL class="ui-menu ui-widget ui-widget-content ui-autocomplete ui-front" id="ui-id-1" style="display: none;" tabindex="0"/></code>

1.3 Uso de listas

Problema **Presencia de listas no ordenadas vacías.**

Las listas no ordenadas se deben identificar mediante el elemento UL y cada uno de sus items mediante elementos LI, que siempre deben aparecer.

No deben emplearse elementos de lista UL que carezcan de items. Si en un momento dado una lista carece de items entonces en lugar de mostrarse como una lista sin elementos hijos (sin elementos LI) deberá eliminarse de la página.

La estructura de las listas ha de ser correcta para asegurar que éstas se interpretan adecuadamente por los productos de apoyo, como los lectores de pantalla.

Línea	Columna	Código
972	123	<code><UL class="ui-menu ui-widget ui-widget-content ui-autocomplete ui-front" id="ui-id-1" style="display: none;" tabindex="0"/></code>

1.11 Título de página y de marcos

Problema **Ausencia de un título de página (elemento TITLE)**

Todas las páginas deben tener un título (elemento TITLE en la sección de cabecera de la página) que identifique de forma breve y concisa cuál es su contenido.

Indicar en el TITLE de una página el nombre del portal y una pequeña frase que identifique unívocamente la página dentro del mismo constituye una buena forma de facilitar al usuario la localización e identificación de las páginas.

1.12 Enlaces descriptivos

Problema **Enlaces cuyo texto está vacío.**

El texto de los enlaces debe ser significativo y resultar útil para identificar la función o el destino de los mismos. En caso de necesitar algún tipo de información adicional ésta se podrá añadir por medio del atributo title, el cuál contendrá todo el texto del enlace además de dicha información adicional.

En todo caso, el texto de los enlaces no podrá estar vacío y en el caso de que su único contenido sea una imagen entonces ésta deberá tener un texto alternativo que sea significativo como texto del enlace.



Línea	Columna	Código
569	145	<pre> <I class="lab la-youtube"/> </pre>

16. RESULTADOS: PÁGINA 12

Título	Parque Arqueológico de El Valle de los Neandertales Museo Arqueológico y Paleontológico de la Comunidad de Madrid
URL	https://marpa.madrid/investigacion/proyectos/parque-arqueologico-de-el-valle-de-los-neandertales
Puntuación media	8.40
Nivel de adecuación estimado	No Válido

Verificaciones. Nivel de adecuación A

Verificación	Valor	Modalidad
1.1 Existencia de alternativas textuales	1	Pasa
1.2 Uso de encabezados	1	Pasa
1.3 Uso de listas	0	Falla
1.4 Tablas de datos	No aplica	Pasa
1.5 Agrupación estructural	1	Pasa
1.6 Separación de contenido y presentación	1	Pasa
1.7 Identificación del idioma principal	1	Pasa
1.8 Navegación con javascript accesible y control de usuario	1	Pasa
1.9 Formularios y etiquetas	1	Pasa
1.10 Formularios y estructura	1	Pasa
1.11 Título de página y de marcos	0	Falla
1.12 Enlaces descriptivos	0	Falla
1.13 Cambios de contexto	1	Pasa
1.14 Compatibilidad	1	Pasa

Verificaciones. Nivel de adecuación AA

Verificación	Valor	Modalidad
2.1 Identificación de los cambios de idioma	1	Pasa
2.2 Legibilidad y contraste	1	Pasa
2.3 Maquetación adaptable	1	Pasa
2.4 Múltiples vías de navegación	1	Pasa
2.5 Independencia del dispositivo	1	Pasa
2.6 Navegación consistente	1	Pasa

16.1. INCIDENCIAS.NIVEL DE ADECUACIÓN A

1.3 Uso de listas

Problema **Lista no ordenada mal construida.**

Las listas no ordenadas se deben identificar mediante el elemento UL y únicamente deben contener elementos LI para identificar cada uno de los elementos de la lista. No puede haber otro tipo de elementos como hijos directos del elemento UL.

La estructura de las listas ha de ser correcta para asegurar que éstas se interpretan adecuadamente por los productos de apoyo, como los lectores de pantalla.

Línea	Columna	Código
1000	123	<code><UL class="ui-menu ui-widget ui-widget-content ui-autocomplete ui-front" id="ui-id-1" style="display: none;" tabindex="0"/></code>

1.3 Uso de listas

Problema **Presencia de listas no ordenadas vacías.**

Las listas no ordenadas se deben identificar mediante el elemento UL y cada uno de sus items mediante elementos LI, que siempre deben aparecer.

No deben emplearse elementos de lista UL que carezcan de items. Si en un momento dado una lista carece de items entonces en lugar de mostrarse como una lista sin elementos hijos (sin elementos LI) deberá eliminarse de la página.

La estructura de las listas ha de ser correcta para asegurar que éstas se interpretan adecuadamente por los productos de apoyo, como los lectores de pantalla.

Línea	Columna	Código
1000	123	<code><UL class="ui-menu ui-widget ui-widget-content ui-autocomplete ui-front" id="ui-id-1" style="display: none;" tabindex="0"/></code>

1.11 Título de página y de marcos

Problema **Ausencia de un título de página (elemento TITLE)**

Todas las páginas deben tener un título (elemento TITLE en la sección de cabecera de la página) que identifique de forma breve y concisa cuál es su contenido.

Indicar en el TITLE de una página el nombre del portal y una pequeña frase que identifique unívocamente la página dentro del mismo constituye una buena forma de facilitar al usuario la localización e identificación de las páginas.

1.12 Enlaces descriptivos

Problema **Enlaces cuyo texto está vacío.**

El texto de los enlaces debe ser significativo y resultar útil para identificar la función o el destino de los mismos. En caso de necesitar algún tipo de información adicional ésta se podrá añadir por medio del atributo title, el cuál contendrá todo el texto del enlace además de dicha información adicional.

En todo caso, el texto de los enlaces no podrá estar vacío y en el caso de que su único contenido sea una imagen entonces ésta deberá tener un texto alternativo que sea significativo como texto del enlace.



Línea	Columna	Código
569	145	<pre> <I class="lab la-youtube"/> </pre>

17. RESULTADOS: PÁGINA 13

Título	Yacimiento de Olduvai - La Cuna de la Humanidad (Tanzania) Museo Arqueológico y Paleontológico de la Comunidad de Madrid
URL	https://marpa.madrid/investigacion/proyectos/yacimiento-de-olduvai-la-cuna-de-la-humanidad-tanzania
Puntuación media	8.40
Nivel de adecuación estimado	No Válido

Verificaciones. Nivel de adecuación A

Verificación	Valor	Modalidad
1.1 Existencia de alternativas textuales	1	Pasa
1.2 Uso de encabezados	1	Pasa
1.3 Uso de listas	0	Falla
1.4 Tablas de datos	No aplica	Pasa
1.5 Agrupación estructural	1	Pasa
1.6 Separación de contenido y presentación	1	Pasa
1.7 Identificación del idioma principal	1	Pasa
1.8 Navegación con javascript accesible y control de usuario	1	Pasa
1.9 Formularios y etiquetas	1	Pasa
1.10 Formularios y estructura	1	Pasa
1.11 Título de página y de marcos	0	Falla
1.12 Enlaces descriptivos	0	Falla
1.13 Cambios de contexto	1	Pasa
1.14 Compatibilidad	1	Pasa

Verificaciones. Nivel de adecuación AA

Verificación	Valor	Modalidad
2.1 Identificación de los cambios de idioma	1	Pasa
2.2 Legibilidad y contraste	1	Pasa
2.3 Maquetación adaptable	1	Pasa
2.4 Múltiples vías de navegación	1	Pasa
2.5 Independencia del dispositivo	1	Pasa
2.6 Navegación consistente	1	Pasa

17.1. INCIDENCIAS.NIVEL DE ADECUACIÓN A

1.3 Uso de listas

Problema **Lista no ordenada mal construida.**

Las listas no ordenadas se deben identificar mediante el elemento UL y únicamente deben contener elementos LI para identificar cada uno de los elementos de la lista. No puede haber otro tipo de elementos como hijos directos del elemento UL.

La estructura de las listas ha de ser correcta para asegurar que éstas se interpretan adecuadamente por los productos de apoyo, como los lectores de pantalla.

Línea	Columna	Código
889	123	<code><UL class="ui-menu ui-widget ui-widget-content ui-autocomplete ui-front" id="ui-id-1" style="display: none;" tabindex="0"/></code>

1.3 Uso de listas

Problema **Presencia de listas no ordenadas vacías.**

Las listas no ordenadas se deben identificar mediante el elemento UL y cada uno de sus items mediante elementos LI, que siempre deben aparecer.

No deben emplearse elementos de lista UL que carezcan de items. Si en un momento dado una lista carece de items entonces en lugar de mostrarse como una lista sin elementos hijos (sin elementos LI) deberá eliminarse de la página.

La estructura de las listas ha de ser correcta para asegurar que éstas se interpretan adecuadamente por los productos de apoyo, como los lectores de pantalla.

Línea	Columna	Código
889	123	<code><UL class="ui-menu ui-widget ui-widget-content ui-autocomplete ui-front" id="ui-id-1" style="display: none;" tabindex="0"/></code>

1.11 Título de página y de marcos

Problema **Ausencia de un título de página (elemento TITLE)**

Todas las páginas deben tener un título (elemento TITLE en la sección de cabecera de la página) que identifique de forma breve y concisa cuál es su contenido.

Indicar en el TITLE de una página el nombre del portal y una pequeña frase que identifique unívocamente la página dentro del mismo constituye una buena forma de facilitar al usuario la localización e identificación de las páginas.

1.12 Enlaces descriptivos

Problema **Enlaces cuyo texto está vacío.**

El texto de los enlaces debe ser significativo y resultar útil para identificar la función o el destino de los mismos. En caso de necesitar algún tipo de información adicional ésta se podrá añadir por medio del atributo title, el cuál contendrá todo el texto del enlace además de dicha información adicional.

En todo caso, el texto de los enlaces no podrá estar vacío y en el caso de que su único contenido sea una imagen entonces ésta deberá tener un texto alternativo que sea significativo como texto del enlace.



Línea	Columna	Código
570	145	<pre> <I class="lab la-youtube"/> </pre>

18. RESULTADOS: PÁGINA 14

Título	Visitas guiadas y otras actividades Museo Arqueológico y Paleontológico de la Comunidad de Madrid
URL	https://marpa.madrid/actividades/visitas-guiadas-y-otras-actividades
Puntuación media	6.80
Nivel de adecuación estimado	No Válido

Verificaciones. Nivel de adecuación A

Verificación	Valor	Modalidad
1.1 Existencia de alternativas textuales	0	Falla
1.2 Uso de encabezados	0	Falla
1.3 Uso de listas	0	Falla
1.4 Tablas de datos	No aplica	Pasa
1.5 Agrupación estructural	0	Falla
1.6 Separación de contenido y presentación	1	Pasa
1.7 Identificación del idioma principal	1	Pasa
1.8 Navegación con javascript accesible y control de usuario	1	Pasa
1.9 Formularios y etiquetas	1	Pasa
1.10 Formularios y estructura	1	Pasa
1.11 Título de página y de marcos	0	Falla
1.12 Enlaces descriptivos	0	Falla
1.13 Cambios de contexto	1	Pasa
1.14 Compatibilidad	1	Pasa

Verificaciones. Nivel de adecuación AA

Verificación	Valor	Modalidad
2.1 Identificación de los cambios de idioma	1	Pasa
2.2 Legibilidad y contraste	1	Pasa
2.3 Maquetación adaptable	1	Pasa
2.4 Múltiples vías de navegación	1	Pasa
2.5 Independencia del dispositivo	1	Pasa
2.6 Navegación consistente	1	Pasa

18.1. INCIDENCIAS.NIVEL DE ADECUACIÓN A

1.1 Existencia de alternativas textuales

Problema **Imágenes sin alternativa textual.**

Todos los elementos no textuales deben disponer de una alternativa textual que transmita la misma información a los usuarios que no pueden ver el elemento, como los usuarios de lectores de pantalla o de navegadores de texto.

Línea	Columna	Código
761	157	
770	163	
779	174	
792	164	
805	283	
818	151	
831	171	
844	164	
857	171	
873	160	

1.2 Uso de encabezados

Problema **Encabezados consecutivos del mismo nivel (o superior) sin contenido entre ellos.**

Los elementos de encabezado (H1...H6) sirven para identificar los títulos de las diferentes secciones en las que se estructura un documento. El nivel empleado en cada encabezado es lo que definirá la estructura jerárquica de las secciones del documento. Por tanto, esta estructura de encabezados y los niveles empleados ha de ser correcta reflejando la estructura lógica del contenido de la página, identificando como encabezados todos los títulos de sección, sin emplear elementos de encabezado únicamente para crear efectos de presentación y sin saltarse niveles intermedios al descender en la jerarquía de encabezados.

Cada encabezado ha de disponer de la correspondiente sección de contenido a la que titulan. Un encabezado que no tenga su correspondiente sección de contenido no tiene razón de ser y podrá generar confusión a los usuarios. Por tanto, debe existir algún contenido textual entre un encabezado y el siguiente encabezado del mismo nivel o de un nivel superior. Por ejemplo, debe existir contenido entre secuencias de encabezados del tipo (H2, H2) o (H2, H1).

Una estructura correcta de encabezados es de gran importancia ya que las aplicaciones de usuario y los productos de apoyo, como los lectores de pantalla, pueden proporcionar mecanismos especiales de navegación que permitan a los usuarios acceder de forma rápida a las distintas secciones que componen una página web (p. ej. mediante una índice o mapa del documento con accesos directos a las diferentes secciones del mismo).

Línea	Columna	Código
765	31	<code><H3 class="title"></code>

1.3 Uso de listas

Problema Lista no ordenada mal construida.

Las listas no ordenadas se deben identificar mediante el elemento UL y únicamente deben contener elementos LI para identificar cada uno de los elementos de la lista. No puede haber otro tipo de elementos como hijos directos del elemento UL.

La estructura de las listas ha de ser correcta para asegurar que éstas se interpretan adecuadamente por los productos de apoyo, como los lectores de pantalla.

Línea	Columna	Código
1068	123	<code><UL class="ui-menu ui-widget ui-widget-content ui-autocomplete ui-front" id="ui-id-1" style="display: none;" tabindex="0"/></code>

1.3 Uso de listas

Problema Presencia de listas no ordenadas vacías.

Las listas no ordenadas se deben identificar mediante el elemento UL y cada uno de sus items mediante elementos LI, que siempre deben aparecer.

No deben emplearse elementos de lista UL que carezcan de items. Si en un momento dado una lista carece de items entonces en lugar de mostrarse como una lista sin elementos hijos (sin elementos LI) deberá eliminarse de la página.

La estructura de las listas ha de ser correcta para asegurar que éstas se interpretan adecuadamente por los productos de apoyo, como los lectores de pantalla.

Línea	Columna	Código
1068	123	<code><UL class="ui-menu ui-widget ui-widget-content ui-autocomplete ui-front" id="ui-id-1" style="display: none;" tabindex="0"/></code>

1.5 Agrupación estructural

Problema Abuso de saltos de línea BR en lugar de emplear elementos estructurales más adecuados.

Los saltos de línea con el elemento BR se han de emplear de forma excepcional y sólo si está justificado su uso. Si se puede emplear otro elemento estructural más adecuado para organizar el contenido se ha de emplear dicho elemento en su lugar. Por ejemplo, para un listado se deberá emplear el marcado de listas (UL, OL, LI, etc.) y los párrafos se deben marcar con el elemento apropiado (P) en lugar de simular dichas estructuras mediante saltos de líneas. Un abuso de los saltos de línea indica una deficiencia en el marcado estructural de la página.

Línea	Columna	Código
785	138	
798	138	
811	138	
824	138	
837	138	
850	138	
863	138	
864	138	
865	138	
866	138	
879	138	

1.11 Título de página y de marcos

Problema Ausencia de un título de página (elemento TITLE)

Todas las páginas deben tener un título (elemento TITLE en la sección de cabecera de la página) que identifique de forma breve y concisa cuál es su contenido.

Indicar en el TITLE de una página el nombre del portal y una pequeña frase que identifique unívocamente la página dentro del mismo constituye una buena forma de facilitar al usuario la localización e identificación de las páginas.

1.12 Enlaces descriptivos

Problema Enlaces cuyo texto está vacío.

El texto de los enlaces debe ser significativo y resultar útil para identificar la función o el destino de los mismos. En caso de necesitar algún tipo de información adicional ésta se podrá añadir por medio del atributo title, el cuál contendrá todo el texto del enlace además de dicha información adicional.

En todo caso, el texto de los enlaces no podrá estar vacío y en el caso de que su único contenido sea una imagen entonces ésta deberá tener un texto alternativo que sea significativo como texto del enlace.



Línea	Columna	Código
569	145	<pre> <I class="lab la-youtube"/> </pre>

19. RESULTADOS: PÁGINA 15

Título	Multimedia Museo Arqueológico y Paleontológico de la Comunidad de Madrid
URL	https://marpa.madrid/actividades/multimedia
Puntuación media	7.90
Nivel de adecuación estimado	No Válido

Verificaciones. Nivel de adecuación A

Verificación	Valor	Modalidad
1.1 Existencia de alternativas textuales	1	Pasa
1.2 Uso de encabezados	0	Falla
1.3 Uso de listas	0	Falla
1.4 Tablas de datos	No aplica	Pasa
1.5 Agrupación estructural	1	Pasa
1.6 Separación de contenido y presentación	1	Pasa
1.7 Identificación del idioma principal	1	Pasa
1.8 Navegación con javascript accesible y control de usuario	1	Pasa
1.9 Formularios y etiquetas	1	Pasa
1.10 Formularios y estructura	1	Pasa
1.11 Título de página y de marcos	0	Falla
1.12 Enlaces descriptivos	0	Falla
1.13 Cambios de contexto	1	Pasa
1.14 Compatibilidad	1	Pasa

Verificaciones. Nivel de adecuación AA

Verificación	Valor	Modalidad
2.1 Identificación de los cambios de idioma	1	Pasa
2.2 Legibilidad y contraste	1	Pasa
2.3 Maquetación adaptable	1	Pasa
2.4 Múltiples vías de navegación	1	Pasa
2.5 Independencia del dispositivo	1	Pasa
2.6 Navegación consistente	1	Pasa

19.1. INCIDENCIAS.NIVEL DE ADECUACIÓN A

1.2 Uso de encabezados

Problema Salto en los niveles de encabezado

Los elementos de encabezado (H1...H6) sirven para identificar los títulos de las diferentes secciones en las que se estructura un documento. El nivel empleado en cada encabezado es lo que definirá la estructura jerárquica de las secciones del documento. Por tanto, esta estructura de encabezados y los niveles empleados ha de ser correcta reflejando la estructura lógica del contenido de la página, identificando como encabezados todos los títulos de sección, sin emplear elementos de encabezado únicamente para crear efectos de presentación y sin saltarse niveles intermedios al descender en la jerarquía de encabezados (p. ej. sin pasar de un nivel de encabezado H2 a un nivel H4 en lugar de a un H3).

En este caso, se están produciendo saltos en los niveles de encabezado que deben ser solucionados.

Una estructura correcta de encabezados es de gran importancia ya que las aplicaciones de usuario y los productos de apoyo, como los lectores de pantalla, pueden proporcionar mecanismos especiales de navegación que permitan a los usuarios acceder de forma rápida a las distintas secciones que componen una página web (p. ej. mediante una índice o mapa del documento con accesos directos a las diferentes secciones del mismo).

Línea	Columna	Código
716	37	<code><H3 class="media-title">Conferencia Muerte en Tarteso - ciclo Tarteso al descubierto</H3></code>

1.3 Uso de listas

Problema Lista no ordenada mal construida.

Las listas no ordenadas se deben identificar mediante el elemento UL y únicamente deben contener elementos LI para identificar cada uno de los elementos de la lista. No puede haber otro tipo de elementos como hijos directos del elemento UL.

La estructura de las listas ha de ser correcta para asegurar que éstas se interpretan adecuadamente por los productos de apoyo, como los lectores de pantalla.

Línea	Columna	Código
949	123	<code><UL class="ui-menu ui-widget ui-widget-content ui-autocomplete ui-front" id="ui-id-1" style="display: none;" tabindex="0"/></code>

1.3 Uso de listas

Problema Presencia de listas no ordenadas vacías.

Las listas no ordenadas se deben identificar mediante el elemento UL y cada uno de sus items mediante elementos LI, que siempre deben aparecer.

No deben emplearse elementos de lista UL que carezcan de items. Si en un momento dado una lista carece de items entonces en lugar de mostrarse como una lista sin elementos hijos (sin elementos LI) deberá eliminarse de la página.

La estructura de las listas ha de ser correcta para asegurar que éstas se interpretan adecuadamente por los productos de apoyo, como los lectores de pantalla.

Línea	Columna	Código
949	123	<code><UL class="ui-menu ui-widget ui-widget-content ui-autocomplete ui-front" id="ui-id-1" style="display: none;" tabindex="0"/></code>

1.11 Título de página y de marcos

Problema Ausencia de un título de página (elemento TITLE)

Todas las páginas deben tener un título (elemento TITLE en la sección de cabecera de la página) que identifique de forma breve y concisa cuál es su contenido.

Indicar en el TITLE de una página el nombre del portal y una pequeña frase que identifique unívocamente la página dentro del mismo constituye una buena forma de facilitar al usuario la localización e identificación de las páginas.

1.12 Enlaces descriptivos

Problema Enlaces cuyo texto está vacío.

El texto de los enlaces debe ser significativo y resultar útil para identificar la función o el destino de los mismos. En caso de necesitar algún tipo de información adicional ésta se podrá añadir por medio del atributo title, el cuál contendrá todo el texto del enlace además de dicha información adicional.

En todo caso, el texto de los enlaces no podrá estar vacío y en el caso de que su único contenido sea una imagen entonces ésta deberá tener un texto alternativo que sea significativo como texto del enlace.

Línea	Columna	Código
569	145	<pre> <I class="lab la-youtube"/> </pre>

1.12 Enlaces descriptivos

Problema Enlaces cuyo texto es demasiado largo y, por tanto, poco significativo.

El texto de los enlaces debe ser significativo y resultar útil para identificar la función o el destino de los mismos. Para ello, dicho texto además ha de ser breve y conciso. Salvo excepciones (enlaces a leyes u otros contenidos de tipo legal en los que se emplea su título como texto del enlace) si el texto de un enlace es demasiado largo, extendiéndose por varias líneas, dificultará su legibilidad y comprensión para algunos usuarios dejando así de ser significativo.

Línea	Columna	Código
708	86	<pre> <DIV class="field field--name-field-media-video-preview-image field-- type-image field--label-hidden field__item"> </DIV> <DIV class="media-card-text"> <H3 class="media-title"> Conferencia Muerte en Tarteso - ciclo Tarteso al descubierto </H3> <DIV class="clearfix text-formatted field field--name-field-media- video-body field--type-text-long field--label-hidden field__item"> <P> Conferencia de clausura del ciclo Tarteso al descubierto, organizado por el museo, que intenta acercar al público la realidad histórica que los últimos hallazgos arqueológicos han desvelado sobre la civilización de Tarteso. El ciclo aborda diferentes aspectos de la cultura tartésica, desde e ... </pre>

Línea	Columna	Código
728	95	<pre> <DIV class="field field--name-field-media-video-preview-image field--type-image field--label-hidden field__item"> </DIV> <DIV class="media-card-text"> <H3 class="media-title"> Conferencia Tarteso después de Tarteso - ciclo Tarteso al descubierto </H3> <DIV class="clearfix text-formatted field field--name-field-media-video-body field--type-text-long field--label-hidden field__item"> <P> Conferencia completa impartida el 8 de junio de 2023 por D. Sebastián Celestino Pérez, cocomisario de la exposición Los últimos días de Tarteso y codirector del yacimiento de Casas del Turuñelo (Badajoz), en el cual se encuentra un santuario fundamental para el ... </pre>
750	74	<pre> <DIV class="field field--name-field-media-video-preview-image field--type-image field--label-hidden field__item"> </DIV> <DIV class="media-card-text"> <H3 class="media-title"> Anuncio exposición Los últimos días de Tarteso </H3> <DIV class="clearfix text-formatted field field--name-field-media-video-body field--type-text-long field--label-hidden field__item"> <P> Anuncio de la exposición temporal del Museo Los últimos días de Tarteso, la primera gran exposición dedicada a esta civilización fascinante surgida en el suroeste peninsular a partir del s. VIII a. C. </P> <P> La evocación del nombre de Tarteso, la primera civilización citada en las fuentes escritas, siempre ha tenido alg ... </pre>
772	68	<pre> <DIV class="field field--name-field-media-video-preview-image field--type-image field--label-hidden field__item"> </DIV> <DIV class="media-card-text"> <H3 class="media-title"> Coloquio ¿De qué nos sirve ser tan listos? </H3> <DIV class="clearfix text-formatted field field--name-field-media-video-body field--type-text-long field--label-hidden field__item"> <P> El Museo Arqueológico y Paleontológico de la Comunidad de Madrid organizó el 14 de diciembre de 2023 un coloquio sobre la evolución de la inteligencia humana, tema principal del libro ¿De qué nos sirve ser tan listos? , del escritor y divulgador de neurociencia Manuel Martín-Loeches. La cuestión fue abordada desde diferentes puntos de vista gracias a la presen ... </pre>

Línea	Columna	Código
792	86	<pre> <DIV class="field field--name-field-media-video-preview-image field--type-image field--label-hidden field__item"> </DIV> <DIV class="media-card-text"> <H3 class="media-title"> Video promocional 25º aniversario de la apertura del museo </H3> <DIV class="clearfix text-formatted field field--name-field-media-video-body field--type-text-long field--label-hidden field__item"> <P> El 25 de mayo de 1999 abrió sus puertas al público el Museo Arqueológico y Paleontológico de la Comunidad de Madrid, por lo que en 2024 se cumplen 25 años de su apertura, un aniversario que el museo celebrará con un importante programa de actividades. Este vídeo conmemorativo, que supone el lanzamiento de esta efeméride y ... </pre>

20. RESULTADOS: PÁGINA 16

Título	Exposición permanente Museo Arqueológico y Paleontológico de la Comunidad de Madrid
URL	https://marpa.madrid/exposicion-permanente
Puntuación media	8.40
Nivel de adecuación estimado	No Válido

Verificaciones. Nivel de adecuación A

Verificación	Valor	Modalidad
1.1 Existencia de alternativas textuales	1	Pasa
1.2 Uso de encabezados	1	Pasa
1.3 Uso de listas	0	Falla
1.4 Tablas de datos	No aplica	Pasa
1.5 Agrupación estructural	1	Pasa
1.6 Separación de contenido y presentación	1	Pasa
1.7 Identificación del idioma principal	1	Pasa
1.8 Navegación con javascript accesible y control de usuario	1	Pasa
1.9 Formularios y etiquetas	1	Pasa
1.10 Formularios y estructura	1	Pasa
1.11 Título de página y de marcos	0	Falla
1.12 Enlaces descriptivos	0	Falla
1.13 Cambios de contexto	1	Pasa
1.14 Compatibilidad	1	Pasa

Verificaciones. Nivel de adecuación AA

Verificación	Valor	Modalidad
2.1 Identificación de los cambios de idioma	1	Pasa
2.2 Legibilidad y contraste	1	Pasa
2.3 Maquetación adaptable	1	Pasa
2.4 Múltiples vías de navegación	1	Pasa
2.5 Independencia del dispositivo	1	Pasa
2.6 Navegación consistente	1	Pasa

20.1. INCIDENCIAS.NIVEL DE ADECUACIÓN A

1.3 Uso de listas

Problema **Lista no ordenada mal construida.**

Las listas no ordenadas se deben identificar mediante el elemento UL y únicamente deben contener elementos LI para identificar cada uno de los elementos de la lista. No puede haber otro tipo de elementos como hijos directos del elemento UL.

La estructura de las listas ha de ser correcta para asegurar que éstas se interpretan adecuadamente por los productos de apoyo, como los lectores de pantalla.

Línea	Columna	Código
1031	123	<code><UL class="ui-menu ui-widget ui-widget-content ui-autocomplete ui-front" id="ui-id-1" style="display: none;" tabindex="0"/></code>

1.3 Uso de listas

Problema **Presencia de listas no ordenadas vacías.**

Las listas no ordenadas se deben identificar mediante el elemento UL y cada uno de sus items mediante elementos LI, que siempre deben aparecer.

No deben emplearse elementos de lista UL que carezcan de items. Si en un momento dado una lista carece de items entonces en lugar de mostrarse como una lista sin elementos hijos (sin elementos LI) deberá eliminarse de la página.

La estructura de las listas ha de ser correcta para asegurar que éstas se interpretan adecuadamente por los productos de apoyo, como los lectores de pantalla.

Línea	Columna	Código
1031	123	<code><UL class="ui-menu ui-widget ui-widget-content ui-autocomplete ui-front" id="ui-id-1" style="display: none;" tabindex="0"/></code>

1.11 Título de página y de marcos

Problema **Ausencia de un título de página (elemento TITLE)**

Todas las páginas deben tener un título (elemento TITLE en la sección de cabecera de la página) que identifique de forma breve y concisa cuál es su contenido.

Indicar en el TITLE de una página el nombre del portal y una pequeña frase que identifique unívocamente la página dentro del mismo constituye una buena forma de facilitar al usuario la localización e identificación de las páginas.

1.12 Enlaces descriptivos

Problema **Enlaces cuyo texto está vacío.**

El texto de los enlaces debe ser significativo y resultar útil para identificar la función o el destino de los mismos. En caso de necesitar algún tipo de información adicional ésta se podrá añadir por medio del atributo title, el cuál contendrá todo el texto del enlace además de dicha información adicional.

En todo caso, el texto de los enlaces no podrá estar vacío y en el caso de que su único contenido sea una imagen entonces ésta deberá tener un texto alternativo que sea significativo como texto del enlace.



Línea	Columna	Código
569	145	<pre> <I class="lab la-youtube"/> </pre>

21. RESULTADOS: PÁGINA 17

Título	Yacimiento de El Llano de la Horca (Santorcaz) Museo Arqueológico y Paleontológico de la Comunidad de Madrid
URL	https://marpa.madrid/investigacion/proyectos/yacimiento-de-el-llano-de-la-horca-santorcaz
Puntuación media	8.40
Nivel de adecuación estimado	No Válido

Verificaciones. Nivel de adecuación A

Verificación	Valor	Modalidad
1.1 Existencia de alternativas textuales	1	Pasa
1.2 Uso de encabezados	1	Pasa
1.3 Uso de listas	0	Falla
1.4 Tablas de datos	No aplica	Pasa
1.5 Agrupación estructural	1	Pasa
1.6 Separación de contenido y presentación	1	Pasa
1.7 Identificación del idioma principal	1	Pasa
1.8 Navegación con javascript accesible y control de usuario	1	Pasa
1.9 Formularios y etiquetas	1	Pasa
1.10 Formularios y estructura	1	Pasa
1.11 Título de página y de marcos	0	Falla
1.12 Enlaces descriptivos	0	Falla
1.13 Cambios de contexto	1	Pasa
1.14 Compatibilidad	1	Pasa

Verificaciones. Nivel de adecuación AA

Verificación	Valor	Modalidad
2.1 Identificación de los cambios de idioma	1	Pasa
2.2 Legibilidad y contraste	1	Pasa
2.3 Maquetación adaptable	1	Pasa
2.4 Múltiples vías de navegación	1	Pasa
2.5 Independencia del dispositivo	1	Pasa
2.6 Navegación consistente	1	Pasa

21.1. INCIDENCIAS.NIVEL DE ADECUACIÓN A

1.3 Uso de listas

Problema **Lista no ordenada mal construida.**

Las listas no ordenadas se deben identificar mediante el elemento UL y únicamente deben contener elementos LI para identificar cada uno de los elementos de la lista. No puede haber otro tipo de elementos como hijos directos del elemento UL.

La estructura de las listas ha de ser correcta para asegurar que éstas se interpretan adecuadamente por los productos de apoyo, como los lectores de pantalla.

Línea	Columna	Código
1215	123	<code><UL class="ui-menu ui-widget ui-widget-content ui-autocomplete ui-front" id="ui-id-1" style="display: none;" tabindex="0"/></code>

1.3 Uso de listas

Problema **Presencia de listas no ordenadas vacías.**

Las listas no ordenadas se deben identificar mediante el elemento UL y cada uno de sus items mediante elementos LI, que siempre deben aparecer.

No deben emplearse elementos de lista UL que carezcan de items. Si en un momento dado una lista carece de items entonces en lugar de mostrarse como una lista sin elementos hijos (sin elementos LI) deberá eliminarse de la página.

La estructura de las listas ha de ser correcta para asegurar que éstas se interpretan adecuadamente por los productos de apoyo, como los lectores de pantalla.

Línea	Columna	Código
1215	123	<code><UL class="ui-menu ui-widget ui-widget-content ui-autocomplete ui-front" id="ui-id-1" style="display: none;" tabindex="0"/></code>

1.11 Título de página y de marcos

Problema **Ausencia de un título de página (elemento TITLE)**

Todas las páginas deben tener un título (elemento TITLE en la sección de cabecera de la página) que identifique de forma breve y concisa cuál es su contenido.

Indicar en el TITLE de una página el nombre del portal y una pequeña frase que identifique unívocamente la página dentro del mismo constituye una buena forma de facilitar al usuario la localización e identificación de las páginas.

1.12 Enlaces descriptivos

Problema **Enlaces cuyo texto está vacío.**

El texto de los enlaces debe ser significativo y resultar útil para identificar la función o el destino de los mismos. En caso de necesitar algún tipo de información adicional ésta se podrá añadir por medio del atributo title, el cuál contendrá todo el texto del enlace además de dicha información adicional.

En todo caso, el texto de los enlaces no podrá estar vacío y en el caso de que su único contenido sea una imagen entonces ésta deberá tener un texto alternativo que sea significativo como texto del enlace.



Línea	Columna	Código
569	145	<pre> <I class="lab la-youtube"/> </pre>

22. RESULTADOS: PÁGINA 18

Título	Accesibilidad Museo Arqueológico y Paleontológico de la Comunidad de Madrid
URL	https://marpa.madrid/accesibilidad#main-content
Puntuación media	8.40
Nivel de adecuación estimado	No Válido

Verificaciones. Nivel de adecuación A

Verificación	Valor	Modalidad
1.1 Existencia de alternativas textuales	1	Pasa
1.2 Uso de encabezados	1	Pasa
1.3 Uso de listas	0	Falla
1.4 Tablas de datos	No aplica	Pasa
1.5 Agrupación estructural	1	Pasa
1.6 Separación de contenido y presentación	1	Pasa
1.7 Identificación del idioma principal	1	Pasa
1.8 Navegación con javascript accesible y control de usuario	1	Pasa
1.9 Formularios y etiquetas	1	Pasa
1.10 Formularios y estructura	1	Pasa
1.11 Título de página y de marcos	0	Falla
1.12 Enlaces descriptivos	0	Falla
1.13 Cambios de contexto	1	Pasa
1.14 Compatibilidad	1	Pasa

Verificaciones. Nivel de adecuación AA

Verificación	Valor	Modalidad
2.1 Identificación de los cambios de idioma	1	Pasa
2.2 Legibilidad y contraste	1	Pasa
2.3 Maquetación adaptable	1	Pasa
2.4 Múltiples vías de navegación	1	Pasa
2.5 Independencia del dispositivo	1	Pasa
2.6 Navegación consistente	1	Pasa

22.1. INCIDENCIAS.NIVEL DE ADECUACIÓN A

1.3 Uso de listas

Problema **Lista no ordenada mal construida.**

Las listas no ordenadas se deben identificar mediante el elemento UL y únicamente deben contener elementos LI para identificar cada uno de los elementos de la lista. No puede haber otro tipo de elementos como hijos directos del elemento UL.

La estructura de las listas ha de ser correcta para asegurar que éstas se interpretan adecuadamente por los productos de apoyo, como los lectores de pantalla.

Línea	Columna	Código
943	123	<code><UL class="ui-menu ui-widget ui-widget-content ui-autocomplete ui-front" id="ui-id-1" style="display: none;" tabindex="0"/></code>

1.3 Uso de listas

Problema **Presencia de listas no ordenadas vacías.**

Las listas no ordenadas se deben identificar mediante el elemento UL y cada uno de sus items mediante elementos LI, que siempre deben aparecer.

No deben emplearse elementos de lista UL que carezcan de items. Si en un momento dado una lista carece de items entonces en lugar de mostrarse como una lista sin elementos hijos (sin elementos LI) deberá eliminarse de la página.

La estructura de las listas ha de ser correcta para asegurar que éstas se interpretan adecuadamente por los productos de apoyo, como los lectores de pantalla.

Línea	Columna	Código
943	123	<code><UL class="ui-menu ui-widget ui-widget-content ui-autocomplete ui-front" id="ui-id-1" style="display: none;" tabindex="0"/></code>

1.11 Título de página y de marcos

Problema **Ausencia de un título de página (elemento TITLE)**

Todas las páginas deben tener un título (elemento TITLE en la sección de cabecera de la página) que identifique de forma breve y concisa cuál es su contenido.

Indicar en el TITLE de una página el nombre del portal y una pequeña frase que identifique unívocamente la página dentro del mismo constituye una buena forma de facilitar al usuario la localización e identificación de las páginas.

1.12 Enlaces descriptivos

Problema **Enlaces cuyo texto está vacío.**

El texto de los enlaces debe ser significativo y resultar útil para identificar la función o el destino de los mismos. En caso de necesitar algún tipo de información adicional ésta se podrá añadir por medio del atributo title, el cuál contendrá todo el texto del enlace además de dicha información adicional.

En todo caso, el texto de los enlaces no podrá estar vacío y en el caso de que su único contenido sea una imagen entonces ésta deberá tener un texto alternativo que sea significativo como texto del enlace.

Línea	Columna	Código
571	145	<pre> <I class="lab la-youtube"/> </pre>

23. RESULTADOS: PÁGINA 19

Título	Protección de datos Museo Arqueológico y Paleontológico de la Comunidad de Madrid
URL	https://marpa.madrid/proteccion-de-datos
Puntuación media	8.40
Nivel de adecuación estimado	No Válido

Verificaciones. Nivel de adecuación A

Verificación	Valor	Modalidad
1.1 Existencia de alternativas textuales	1	Pasa
1.2 Uso de encabezados	1	Pasa
1.3 Uso de listas	0	Falla
1.4 Tablas de datos	No aplica	Pasa
1.5 Agrupación estructural	1	Pasa
1.6 Separación de contenido y presentación	1	Pasa
1.7 Identificación del idioma principal	1	Pasa
1.8 Navegación con javascript accesible y control de usuario	1	Pasa
1.9 Formularios y etiquetas	1	Pasa
1.10 Formularios y estructura	1	Pasa
1.11 Título de página y de marcos	0	Falla
1.12 Enlaces descriptivos	0	Falla
1.13 Cambios de contexto	1	Pasa
1.14 Compatibilidad	1	Pasa

Verificaciones. Nivel de adecuación AA

Verificación	Valor	Modalidad
2.1 Identificación de los cambios de idioma	1	Pasa
2.2 Legibilidad y contraste	1	Pasa
2.3 Maquetación adaptable	1	Pasa
2.4 Múltiples vías de navegación	1	Pasa
2.5 Independencia del dispositivo	1	Pasa
2.6 Navegación consistente	1	Pasa

23.1. INCIDENCIAS.NIVEL DE ADECUACIÓN A

1.3 Uso de listas

Problema **Lista no ordenada mal construida.**

Las listas no ordenadas se deben identificar mediante el elemento UL y únicamente deben contener elementos LI para identificar cada uno de los elementos de la lista. No puede haber otro tipo de elementos como hijos directos del elemento UL.

La estructura de las listas ha de ser correcta para asegurar que éstas se interpretan adecuadamente por los productos de apoyo, como los lectores de pantalla.

Línea	Columna	Código
865	123	<code><UL class="ui-menu ui-widget ui-widget-content ui-autocomplete ui-front" id="ui-id-1" style="display: none;" tabindex="0"/></code>

1.3 Uso de listas

Problema **Presencia de listas no ordenadas vacías.**

Las listas no ordenadas se deben identificar mediante el elemento UL y cada uno de sus items mediante elementos LI, que siempre deben aparecer.

No deben emplearse elementos de lista UL que carezcan de items. Si en un momento dado una lista carece de items entonces en lugar de mostrarse como una lista sin elementos hijos (sin elementos LI) deberá eliminarse de la página.

La estructura de las listas ha de ser correcta para asegurar que éstas se interpretan adecuadamente por los productos de apoyo, como los lectores de pantalla.

Línea	Columna	Código
865	123	<code><UL class="ui-menu ui-widget ui-widget-content ui-autocomplete ui-front" id="ui-id-1" style="display: none;" tabindex="0"/></code>

1.11 Título de página y de marcos

Problema **Ausencia de un título de página (elemento TITLE)**

Todas las páginas deben tener un título (elemento TITLE en la sección de cabecera de la página) que identifique de forma breve y concisa cuál es su contenido.

Indicar en el TITLE de una página el nombre del portal y una pequeña frase que identifique unívocamente la página dentro del mismo constituye una buena forma de facilitar al usuario la localización e identificación de las páginas.

1.12 Enlaces descriptivos

Problema **Enlaces cuyo texto está vacío.**

El texto de los enlaces debe ser significativo y resultar útil para identificar la función o el destino de los mismos. En caso de necesitar algún tipo de información adicional ésta se podrá añadir por medio del atributo title, el cuál contendrá todo el texto del enlace además de dicha información adicional.

En todo caso, el texto de los enlaces no podrá estar vacío y en el caso de que su único contenido sea una imagen entonces ésta deberá tener un texto alternativo que sea significativo como texto del enlace.



Línea	Columna	Código
569	145	<pre> <I class="lab la-youtube"/> </pre>

24. RESULTADOS: PÁGINA 20

Título	La tienda del museo Museo Arqueológico y Paleontológico de la Comunidad de Madrid
URL	https://marpa.madrid/visita/la-tienda-del-museo
Puntuación media	8.40
Nivel de adecuación estimado	No Válido

Verificaciones. Nivel de adecuación A

Verificación	Valor	Modalidad
1.1 Existencia de alternativas textuales	1	Pasa
1.2 Uso de encabezados	1	Pasa
1.3 Uso de listas	0	Falla
1.4 Tablas de datos	No aplica	Pasa
1.5 Agrupación estructural	1	Pasa
1.6 Separación de contenido y presentación	1	Pasa
1.7 Identificación del idioma principal	1	Pasa
1.8 Navegación con javascript accesible y control de usuario	1	Pasa
1.9 Formularios y etiquetas	1	Pasa
1.10 Formularios y estructura	1	Pasa
1.11 Título de página y de marcos	0	Falla
1.12 Enlaces descriptivos	0	Falla
1.13 Cambios de contexto	1	Pasa
1.14 Compatibilidad	1	Pasa

Verificaciones. Nivel de adecuación AA

Verificación	Valor	Modalidad
2.1 Identificación de los cambios de idioma	1	Pasa
2.2 Legibilidad y contraste	1	Pasa
2.3 Maquetación adaptable	1	Pasa
2.4 Múltiples vías de navegación	1	Pasa
2.5 Independencia del dispositivo	1	Pasa
2.6 Navegación consistente	1	Pasa

24.1. INCIDENCIAS.NIVEL DE ADECUACIÓN A

1.3 Uso de listas

Problema **Lista no ordenada mal construida.**

Las listas no ordenadas se deben identificar mediante el elemento UL y únicamente deben contener elementos LI para identificar cada uno de los elementos de la lista. No puede haber otro tipo de elementos como hijos directos del elemento UL.

La estructura de las listas ha de ser correcta para asegurar que éstas se interpretan adecuadamente por los productos de apoyo, como los lectores de pantalla.

Línea	Columna	Código
983	123	<code><UL class="ui-menu ui-widget ui-widget-content ui-autocomplete ui-front" id="ui-id-1" style="display: none;" tabindex="0"/></code>

1.3 Uso de listas

Problema **Presencia de listas no ordenadas vacías.**

Las listas no ordenadas se deben identificar mediante el elemento UL y cada uno de sus items mediante elementos LI, que siempre deben aparecer.

No deben emplearse elementos de lista UL que carezcan de items. Si en un momento dado una lista carece de items entonces en lugar de mostrarse como una lista sin elementos hijos (sin elementos LI) deberá eliminarse de la página.

La estructura de las listas ha de ser correcta para asegurar que éstas se interpretan adecuadamente por los productos de apoyo, como los lectores de pantalla.

Línea	Columna	Código
983	123	<code><UL class="ui-menu ui-widget ui-widget-content ui-autocomplete ui-front" id="ui-id-1" style="display: none;" tabindex="0"/></code>

1.11 Título de página y de marcos

Problema **Ausencia de un título de página (elemento TITLE)**

Todas las páginas deben tener un título (elemento TITLE en la sección de cabecera de la página) que identifique de forma breve y concisa cuál es su contenido.

Indicar en el TITLE de una página el nombre del portal y una pequeña frase que identifique unívocamente la página dentro del mismo constituye una buena forma de facilitar al usuario la localización e identificación de las páginas.

1.12 Enlaces descriptivos

Problema **Enlaces cuyo texto está vacío.**

El texto de los enlaces debe ser significativo y resultar útil para identificar la función o el destino de los mismos. En caso de necesitar algún tipo de información adicional ésta se podrá añadir por medio del atributo title, el cuál contendrá todo el texto del enlace además de dicha información adicional.

En todo caso, el texto de los enlaces no podrá estar vacío y en el caso de que su único contenido sea una imagen entonces ésta deberá tener un texto alternativo que sea significativo como texto del enlace.



Línea	Columna	Código
569	145	<pre> <I class="lab la-youtube"/> </pre>

25. RESULTADOS: PÁGINA 21

Título	Sala de Paleontología Emiliano Aguirre Museo Arqueológico y Paleontológico de la Comunidad de Madrid
URL	https://marpa.madrid/colecciones/sala-de-paleontologia-emiliano-aguirre
Puntuación media	7.90
Nivel de adecuación estimado	No Válido

Verificaciones. Nivel de adecuación A

Verificación	Valor	Modalidad
1.1 Existencia de alternativas textuales	0	Falla
1.2 Uso de encabezados	1	Pasa
1.3 Uso de listas	0	Falla
1.4 Tablas de datos	No aplica	Pasa
1.5 Agrupación estructural	1	Pasa
1.6 Separación de contenido y presentación	1	Pasa
1.7 Identificación del idioma principal	1	Pasa
1.8 Navegación con javascript accesible y control de usuario	1	Pasa
1.9 Formularios y etiquetas	1	Pasa
1.10 Formularios y estructura	1	Pasa
1.11 Título de página y de marcos	0	Falla
1.12 Enlaces descriptivos	0	Falla
1.13 Cambios de contexto	1	Pasa
1.14 Compatibilidad	1	Pasa

Verificaciones. Nivel de adecuación AA

Verificación	Valor	Modalidad
2.1 Identificación de los cambios de idioma	1	Pasa
2.2 Legibilidad y contraste	1	Pasa
2.3 Maquetación adaptable	1	Pasa
2.4 Múltiples vías de navegación	1	Pasa
2.5 Independencia del dispositivo	1	Pasa
2.6 Navegación consistente	1	Pasa

25.1. INCIDENCIAS.NIVEL DE ADECUACIÓN A

1.1 Existencia de alternativas textuales

Problema Imágenes sin alternativa textual.

Todos los elementos no textuales deben disponer de una alternativa textual que transmita la misma información a los usuarios que no pueden ver el elemento, como los usuarios de lectores de pantalla o de navegadores de texto.

Línea	Columna	Código
855	250	<code></code>

1.3 Uso de listas

Problema Lista no ordenada mal construida.

Las listas no ordenadas se deben identificar mediante el elemento UL y únicamente deben contener elementos LI para identificar cada uno de los elementos de la lista. No puede haber otro tipo de elementos como hijos directos del elemento UL.

La estructura de las listas ha de ser correcta para asegurar que éstas se interpretan adecuadamente por los productos de apoyo, como los lectores de pantalla.

Línea	Columna	Código
1009	123	<code><UL class="ui-menu ui-widget ui-widget-content ui-autocomplete ui-front" id="ui-id-1" style="display: none;" tabindex="0"/></code>

1.3 Uso de listas

Problema Presencia de listas no ordenadas vacías.

Las listas no ordenadas se deben identificar mediante el elemento UL y cada uno de sus items mediante elementos LI, que siempre deben aparecer.

No deben emplearse elementos de lista UL que carezcan de items. Si en un momento dado una lista carece de items entonces en lugar de mostrarse como una lista sin elementos hijos (sin elementos LI) deberá eliminarse de la página.

La estructura de las listas ha de ser correcta para asegurar que éstas se interpretan adecuadamente por los productos de apoyo, como los lectores de pantalla.

Línea	Columna	Código
1009	123	<code><UL class="ui-menu ui-widget ui-widget-content ui-autocomplete ui-front" id="ui-id-1" style="display: none;" tabindex="0"/></code>

1.11 Título de página y de marcos

Problema Ausencia de un título de página (elemento TITLE)

Todas las páginas deben tener un título (elemento TITLE en la sección de cabecera de la página) que identifique de forma breve y concisa cuál es su contenido.

Indicar en el TITLE de una página el nombre del portal y una pequeña frase que identifique unívocamente la página dentro del mismo constituye una buena forma de facilitar al usuario la localización e identificación de las páginas.

1.12 Enlaces descriptivos

Problema Enlaces cuyo texto está vacío.

El texto de los enlaces debe ser significativo y resultar útil para identificar la función o el destino de los mismos. En caso de necesitar algún tipo de información adicional ésta se podrá añadir por medio del atributo title, el cuál contendrá todo el texto del enlace además de dicha información adicional.

En todo caso, el texto de los enlaces no podrá estar vacío y en el caso de que su único contenido sea una imagen entonces ésta deberá tener un texto alternativo que sea significativo como texto del enlace.

Línea	Columna	Código
570	145	<pre> <I class="lab la-youtube"/> </pre>

26. RESULTADOS: PÁGINA 22

Título	Piezas Museo Arqueológico y Paleontológico de la Comunidad de Madrid
URL	https://marpa.madrid/fondos/buscador-piezas
Puntuación media	8.40
Nivel de adecuación estimado	No Válido

Verificaciones. Nivel de adecuación A

Verificación	Valor	Modalidad
1.1 Existencia de alternativas textuales	1	Pasa
1.2 Uso de encabezados	1	Pasa
1.3 Uso de listas	0	Falla
1.4 Tablas de datos	No aplica	Pasa
1.5 Agrupación estructural	1	Pasa
1.6 Separación de contenido y presentación	1	Pasa
1.7 Identificación del idioma principal	1	Pasa
1.8 Navegación con javascript accesible y control de usuario	1	Pasa
1.9 Formularios y etiquetas	1	Pasa
1.10 Formularios y estructura	1	Pasa
1.11 Título de página y de marcos	0	Falla
1.12 Enlaces descriptivos	0	Falla
1.13 Cambios de contexto	1	Pasa
1.14 Compatibilidad	1	Pasa

Verificaciones. Nivel de adecuación AA

Verificación	Valor	Modalidad
2.1 Identificación de los cambios de idioma	1	Pasa
2.2 Legibilidad y contraste	1	Pasa
2.3 Maquetación adaptable	1	Pasa
2.4 Múltiples vías de navegación	1	Pasa
2.5 Independencia del dispositivo	1	Pasa
2.6 Navegación consistente	1	Pasa

26.1. INCIDENCIAS.NIVEL DE ADECUACIÓN A

1.3 Uso de listas

Problema **Lista no ordenada mal construida.**

Las listas no ordenadas se deben identificar mediante el elemento UL y únicamente deben contener elementos LI para identificar cada uno de los elementos de la lista. No puede haber otro tipo de elementos como hijos directos del elemento UL.

La estructura de las listas ha de ser correcta para asegurar que éstas se interpretan adecuadamente por los productos de apoyo, como los lectores de pantalla.

Línea	Columna	Código
1576	123	<code><UL class="ui-menu ui-widget ui-widget-content ui-autocomplete ui-front" id="ui-id-1" style="display: none;" tabindex="0"/></code>

1.3 Uso de listas

Problema **Presencia de listas no ordenadas vacías.**

Las listas no ordenadas se deben identificar mediante el elemento UL y cada uno de sus items mediante elementos LI, que siempre deben aparecer.

No deben emplearse elementos de lista UL que carezcan de items. Si en un momento dado una lista carece de items entonces en lugar de mostrarse como una lista sin elementos hijos (sin elementos LI) deberá eliminarse de la página.

La estructura de las listas ha de ser correcta para asegurar que éstas se interpretan adecuadamente por los productos de apoyo, como los lectores de pantalla.

Línea	Columna	Código
1576	123	<code><UL class="ui-menu ui-widget ui-widget-content ui-autocomplete ui-front" id="ui-id-1" style="display: none;" tabindex="0"/></code>

1.11 Título de página y de marcos

Problema **Ausencia de un título de página (elemento TITLE)**

Todas las páginas deben tener un título (elemento TITLE en la sección de cabecera de la página) que identifique de forma breve y concisa cuál es su contenido.

Indicar en el TITLE de una página el nombre del portal y una pequeña frase que identifique unívocamente la página dentro del mismo constituye una buena forma de facilitar al usuario la localización e identificación de las páginas.

1.12 Enlaces descriptivos

Problema **Enlaces cuyo texto está vacío.**

El texto de los enlaces debe ser significativo y resultar útil para identificar la función o el destino de los mismos. En caso de necesitar algún tipo de información adicional ésta se podrá añadir por medio del atributo title, el cuál contendrá todo el texto del enlace además de dicha información adicional.

En todo caso, el texto de los enlaces no podrá estar vacío y en el caso de que su único contenido sea una imagen entonces ésta deberá tener un texto alternativo que sea significativo como texto del enlace.

Línea	Columna	Código
569	145	<pre> <I class="lab la-youtube"/> </pre>

1.12 Enlaces descriptivos

Problema Enlaces cuyo texto es demasiado largo y, por tanto, poco significativo.

El texto de los enlaces debe ser significativo y resultar útil para identificar la función o el destino de los mismos. Para ello, dicho texto además ha de ser breve y conciso. Salvo excepciones (enlaces a leyes u otros contenidos de tipo legal en los que se emplea su título como texto del enlace) si el texto de un enlace es demasiado largo, extendiéndose por varias líneas, dificultará su legibilidad y comprensión para algunos usuarios dejando así de ser significativo.

Línea	Columna	Código
1008	123	<pre><DIV class="field field--name-field-image field--type-image field--label-hidden field__item"></DIV><DIV class="field-group group-wrapper"><DIV class="field field--name-node-title field--type-ds field--label-hidden field__item"><H3>Quesera de cerámica</H3> </DIV><DIV class="field-group group-data"><DIV class="field field--name-field-age field--type-string field--label-inline clearfix"><DIV class="field__label">Periodo</DIV><DIV class="field__item">Calcolítico</DIV></DIV><DIV class="field field--name-field-chronology field--type-string field--label-inline clearfix"><DIV class="field__label">Cronología</DIV><DIV class="field__item">3.00 ...</pre>
1052	129	<pre><DIV class="field field--name-field-image field--type-image field--label-hidden field__item"></DIV><DIV class="field-group group-wrapper"><DIV class="field field--name-node-title field--type-ds field--label-hidden field__item"><H3>Conjunto de Entretérminos</H3> </DIV><DIV class="field-group group-data"><DIV class="field field--name-field-age field--type-string field--label-inline clearfix"><DIV class="field__label">Periodo</DIV><DIV class="field__item">Calcolítico campaniforme</DIV></DIV><DIV class="field field--name-field-chronology field--type-string field--label-inline clearfix"><DIV class="field__label">Cronología</DI ...</pre>

Línea	Columna	Código
1096	130	<pre> <DIV class="field field--name-field-image field--type-image field--label-hidden field__item"></DIV><DIV class="field-group group-wrapper"><DIV class="field field--name-node-title field--type-ds field--label-hidden field__item"><H3>Enterramiento campaniforme</H3></DIV><DIV class="field-group group-data"><DIV class="field field--name-field-age field--type-string field--label-inline clearfix"><DIV class="field__label">Periodo</DIV><DIV class="field__item">Calcolítico campaniforme</DIV></DIV><DIV class="field field--name-field-chronology field--type-string field--label-inline clearfix"><DIV class="field__label">Cronología</DIV></DIV></pre> </pre>
1140	112	<pre> <DIV class="field field--name-field-image field--type-image field--label-hidden field__item"></DIV><DIV class="field-group group-wrapper"><DIV class="field field--name-node-title field--type-ds field--label-hidden field__item"><H3>Carrete cerámico</H3></DIV><DIV class="field-group group-data"><DIV class="field field--name-field-age field--type-string field--label-inline clearfix"><DIV class="field__label">Periodo</DIV><DIV class="field__item">Bronce Final - Primera Edad del Hierro</DIV></DIV><DIV class="field field--name-field-chronology field--type-string field--label-inline clearfix"><DIV class="field__label">Cronología</DIV></DIV></pre> </pre>
1184	109	<pre> <DIV class="field field--name-field-image field--type-image field--label-hidden field__item"></DIV><DIV class="field-group group-wrapper"><DIV class="field field--name-node-title field--type-ds field--label-hidden field__item"><H3>Vaso cerámico</H3></DIV><DIV class="field-group group-data"><DIV class="field field--name-field-age field--type-string field--label-inline clearfix"><DIV class="field__label">Periodo</DIV><DIV class="field__item">Bronce final - Primera Edad del Hierro</DIV></DIV><DIV class="field field--name-field-chronology field--type-string field--label-inline clearfix"><DIV class="field__label">Cronología</DIV></DIV></pre> </pre>
1228	120	<pre> <DIV class="field field--name-field-image field--type-image field--label-hidden field__item"></DIV><DIV class="field-group group-wrapper"><DIV class="field field--name-node-title field--type-ds field--label-hidden field__item"><H3>Urna funeraria con ajuar</H3></DIV><DIV class="field-group group-data"><DIV class="field field--name-field-age field--type-string field--label-inline clearfix"><DIV class="field__label">Periodo</DIV><DIV class="field__item">Primera Edad del Hierro</DIV></DIV><DIV class="field field--name-field-chronology field--type-string field--label-inline clearfix"><DIV class="field__label">Cronología</DIV></DIV></pre> </pre>

Línea	Columna	Código
1272	102	<pre> <DIV class="field field--name-field-image field--type-image field--label-hidden field__item"></DIV><DIV class="field-group group-wrapper"><DIV class="field field--name-node-title field--type-ds field--label-hidden field__item"><H3>Fíbula</H3></DIV><DIV class="field-group group-data"><DIV class="field field--name-field-age field--type-string field--label-inline clearfix"><DIV class="field__label">Periodo</DIV><DIV class="field__item">Primera Edad del Hierro</DIV></DIV><DIV class="field field--name-field-chronology field--type-string field--label-inline clearfix"><DIV class="field__label">Cronología</DIV><DIV class="field__item">625-525 a.C.</DIV></DIV></DIV><DIV class="fie ... </pre>
1316	119	<pre> <DIV class="field field--name-field-image field--type-image field--label-hidden field__item"></DIV><DIV class="field-group group-wrapper"><DIV class="field field--name-node-title field--type-ds field--label-hidden field__item"><H3>Urna funeraria con tapa</H3></DIV><DIV class="field-group group-data"><DIV class="field field--name-field-age field--type-string field--label-inline clearfix"><DIV class="field__label">Periodo</DIV><DIV class="field__item">Segunda Edad del Hierro</DIV></DIV><DIV class="field field--name-field-chronology field--type-string field--label-inline clearfix"><DIV class="field__label">Cronología</DIV><DIV class="f ... </pre>
1360	135	<pre> <DIV class="field field--name-field-image field--type-image field--label-hidden field__item"></DIV><DIV class="field-group group-wrapper"><DIV class="field field--name-node-title field--type-ds field--label-hidden field__item"><H3>Pátera de plata con decoración figurada</H3></DIV><DIV class="field-group group-data"><DIV class="field field--name-field-age field--type-string field--label-inline clearfix"><DIV class="field__label">Periodo</DIV><DIV class="field__item">Segunda Edad del Hierro</DIV></DIV><DIV class="field field--name-field-chronology field--type-string field--label-inline clearfix"><DIV cl ... </pre>

27. RESULTADOS: PÁGINA 23

Título	Mapa del sitio Museo Arqueológico y Paleontológico de la Comunidad de Madrid
URL	https://marpa.madrid/sitemap
Puntuación media	7.90
Nivel de adecuación estimado	No Válido

Verificaciones. Nivel de adecuación A

Verificación	Valor	Modalidad
1.1 Existencia de alternativas textuales	1	Pasa
1.2 Uso de encabezados	0.5	Pasa
1.3 Uso de listas	0	Falla
1.4 Tablas de datos	No aplica	Pasa
1.5 Agrupación estructural	1	Pasa
1.6 Separación de contenido y presentación	1	Pasa
1.7 Identificación del idioma principal	1	Pasa
1.8 Navegación con javascript accesible y control de usuario	1	Pasa
1.9 Formularios y etiquetas	1	Pasa
1.10 Formularios y estructura	1	Pasa
1.11 Título de página y de marcos	0	Falla
1.12 Enlaces descriptivos	0	Falla
1.13 Cambios de contexto	1	Pasa
1.14 Compatibilidad	1	Pasa

Verificaciones. Nivel de adecuación AA

Verificación	Valor	Modalidad
2.1 Identificación de los cambios de idioma	1	Pasa
2.2 Legibilidad y contraste	1	Pasa
2.3 Maquetación adaptable	1	Pasa
2.4 Múltiples vías de navegación	1	Pasa
2.5 Independencia del dispositivo	1	Pasa
2.6 Navegación consistente	1	Pasa

27.1. INCIDENCIAS.NIVEL DE ADECUACIÓN A

1.2 Uso de encabezados

Advertencia Ausencia de un encabezado principal H1.

Los elementos de encabezado (H1...H6) sirven para identificar los títulos de las diferentes secciones en las que se estructura un documento. El nivel empleado en cada encabezado es lo que definirá la estructura jerárquica de las secciones del documento. Por tanto, esta estructura de encabezados y los niveles empleados ha de ser correcta reflejando la estructura lógica del contenido de la página, identificando como encabezados todos los títulos de sección, sin emplear elementos de encabezado únicamente para crear efectos de presentación y sin saltarse niveles intermedios al descender en la jerarquía de encabezados.

En todas las páginas debe haber al menos un encabezado de nivel H1 que se corresponda con el título principal del contenido de la página.

Una estructura correcta de encabezados es de gran importancia ya que las aplicaciones de usuario y los productos de apoyo, como los lectores de pantalla, pueden proporcionar mecanismos especiales de navegación que permitan a los usuarios acceder de forma rápida a las distintas secciones que componen una página web (p. ej. mediante una índice o mapa del documento con accesos directos a las diferentes secciones del mismo).

1.3 Uso de listas

Problema Lista no ordenada mal construida.

Las listas no ordenadas se deben identificar mediante el elemento UL y únicamente deben contener elementos LI para identificar cada uno de los elementos de la lista. No puede haber otro tipo de elementos como hijos directos del elemento UL.

La estructura de las listas ha de ser correcta para asegurar que éstas se interpretan adecuadamente por los productos de apoyo, como los lectores de pantalla.

Línea	Columna	Código
902	123	<code><UL class="ui-menu ui-widget ui-widget-content ui-autocomplete ui-front" id="ui-id-1" style="display: none;" tabindex="0"/></code>

1.3 Uso de listas

Problema Presencia de listas no ordenadas vacías.

Las listas no ordenadas se deben identificar mediante el elemento UL y cada uno de sus items mediante elementos LI, que siempre deben aparecer.

No deben emplearse elementos de lista UL que carezcan de items. Si en un momento dado una lista carece de items entonces en lugar de mostrarse como una lista sin elementos hijos (sin elementos LI) deberá eliminarse de la página.

La estructura de las listas ha de ser correcta para asegurar que éstas se interpretan adecuadamente por los productos de apoyo, como los lectores de pantalla.

Línea	Columna	Código
902	123	<code><UL class="ui-menu ui-widget ui-widget-content ui-autocomplete ui-front" id="ui-id-1" style="display: none;" tabindex="0"/></code>

1.11 Título de página y de marcos

Problema Ausencia de un título de página (elemento TITLE)

Todas las páginas deben tener un título (elemento TITLE en la sección de cabecera de la página) que identifique de forma breve y concisa cuál es su contenido.

Indicar en el TITLE de una página el nombre del portal y una pequeña frase que identifique unívocamente la página dentro del mismo constituye una buena forma de facilitar al usuario la localización e identificación de las páginas.

1.12 Enlaces descriptivos

Problema Enlaces cuyo texto está vacío.

El texto de los enlaces debe ser significativo y resultar útil para identificar la función o el destino de los mismos. En caso de necesitar algún tipo de información adicional ésta se podrá añadir por medio del atributo title, el cuál contendrá todo el texto del enlace además de dicha información adicional.

En todo caso, el texto de los enlaces no podrá estar vacío y en el caso de que su único contenido sea una imagen entonces ésta deberá tener un texto alternativo que sea significativo como texto del enlace.

Línea	Columna	Código
567	145	<pre> <I class="lab la-youtube"/> </pre>

28. RESULTADOS: PÁGINA 24

Título	Biblioteca Emeterio Cuadrado Museo Arqueológico y Paleontológico de la Comunidad de Madrid
URL	https://marpa.madrid/investigacion/biblioteca-emeterio-cuadrado
Puntuación media	8.40
Nivel de adecuación estimado	No Válido

Verificaciones. Nivel de adecuación A

Verificación	Valor	Modalidad
1.1 Existencia de alternativas textuales	1	Pasa
1.2 Uso de encabezados	1	Pasa
1.3 Uso de listas	0	Falla
1.4 Tablas de datos	No aplica	Pasa
1.5 Agrupación estructural	1	Pasa
1.6 Separación de contenido y presentación	1	Pasa
1.7 Identificación del idioma principal	1	Pasa
1.8 Navegación con javascript accesible y control de usuario	1	Pasa
1.9 Formularios y etiquetas	1	Pasa
1.10 Formularios y estructura	1	Pasa
1.11 Título de página y de marcos	0	Falla
1.12 Enlaces descriptivos	0	Falla
1.13 Cambios de contexto	1	Pasa
1.14 Compatibilidad	1	Pasa

Verificaciones. Nivel de adecuación AA

Verificación	Valor	Modalidad
2.1 Identificación de los cambios de idioma	1	Pasa
2.2 Legibilidad y contraste	1	Pasa
2.3 Maquetación adaptable	1	Pasa
2.4 Múltiples vías de navegación	1	Pasa
2.5 Independencia del dispositivo	1	Pasa
2.6 Navegación consistente	1	Pasa

28.1. INCIDENCIAS.NIVEL DE ADECUACIÓN A

1.3 Uso de listas

Problema Se están simulando listas no ordenadas mediante el uso de párrafos que comienzan por caracteres especiales, en lugar de usar el elemento de listas UL.

Los listados de elementos relacionados entre sí deben estructurarse adecuadamente mediante los elementos HTML para listas desordenadas (UL, LI) en lugar de simularse de forma visual mediante el uso de párrafos que comiencen por caracteres especiales, como "-" o "*".

Al emplear los elementos estructurales de lista, los productos de apoyo como los lectores de pantalla podrán reconocer su presencia, saber el número de elementos que los forman y proporcionar dicha información a los usuarios, además de facilitar mecanismos de navegación específicos para recorrer las listas y sus elementos.

Línea	Columna	Código
887	4	<pre><P> - Publicaciones anteriores a 1958. </P></pre>

1.3 Uso de listas

Problema Lista no ordenada mal construida.

Las listas no ordenadas se deben identificar mediante el elemento UL y únicamente deben contener elementos LI para identificar cada uno de los elementos de la lista. No puede haber otro tipo de elementos como hijos directos del elemento UL.

La estructura de las listas ha de ser correcta para asegurar que éstas se interpretan adecuadamente por los productos de apoyo, como los lectores de pantalla.

Línea	Columna	Código
1102	123	<pre><UL class="ui-menu ui-widget ui-widget-content ui-autocomplete ui-front" id="ui-id-1" style="display: none;" tabindex="0"/></pre>

1.3 Uso de listas

Problema Presencia de listas no ordenadas vacías.

Las listas no ordenadas se deben identificar mediante el elemento UL y cada uno de sus items mediante elementos LI, que siempre deben aparecer.

No deben emplearse elementos de lista UL que carezcan de items. Si en un momento dado una lista carece de items entonces en lugar de mostrarse como una lista sin elementos hijos (sin elementos LI) deberá eliminarse de la página.

La estructura de las listas ha de ser correcta para asegurar que éstas se interpretan adecuadamente por los productos de apoyo, como los lectores de pantalla.

Línea	Columna	Código
1102	123	<pre><UL class="ui-menu ui-widget ui-widget-content ui-autocomplete ui-front" id="ui-id-1" style="display: none;" tabindex="0"/></pre>

1.11 Título de página y de marcos

Problema Ausencia de un título de página (elemento TITLE)

Todas las páginas deben tener un título (elemento TITLE en la sección de cabecera de la página) que identifique de forma breve y concisa cuál es su contenido.

Indicar en el TITLE de una página el nombre del portal y una pequeña frase que identifique unívocamente la página dentro del mismo constituye una buena forma de facilitar al usuario la localización e identificación de las páginas.

1.12 Enlaces descriptivos

Problema Enlaces cuyo texto está vacío.

El texto de los enlaces debe ser significativo y resultar útil para identificar la función o el destino de los mismos. En caso de necesitar algún tipo de información adicional ésta se podrá añadir por medio del atributo title, el cuál contendrá todo el texto del enlace además de dicha información adicional.

En todo caso, el texto de los enlaces no podrá estar vacío y en el caso de que su único contenido sea una imagen entonces ésta deberá tener un texto alternativo que sea significativo como texto del enlace.

Línea	Columna	Código
570	145	<pre> <I class="lab la-youtube"/> </pre>

29. RESULTADOS: PÁGINA 25

Título	Actualidad Museo Arqueológico y Paleontológico de la Comunidad de Madrid
URL	https://marpa.madrid/actividades/actualidad
Puntuación media	7.40
Nivel de adecuación estimado	No Válido

Verificaciones. Nivel de adecuación A

Verificación	Valor	Modalidad
1.1 Existencia de alternativas textuales	0	Falla
1.2 Uso de encabezados	1	Pasa
1.3 Uso de listas	0	Falla
1.4 Tablas de datos	No aplica	Pasa
1.5 Agrupación estructural	0	Falla
1.6 Separación de contenido y presentación	1	Pasa
1.7 Identificación del idioma principal	1	Pasa
1.8 Navegación con javascript accesible y control de usuario	1	Pasa
1.9 Formularios y etiquetas	1	Pasa
1.10 Formularios y estructura	1	Pasa
1.11 Título de página y de marcos	0	Falla
1.12 Enlaces descriptivos	0	Falla
1.13 Cambios de contexto	1	Pasa
1.14 Compatibilidad	1	Pasa

Verificaciones. Nivel de adecuación AA

Verificación	Valor	Modalidad
2.1 Identificación de los cambios de idioma	1	Pasa
2.2 Legibilidad y contraste	1	Pasa
2.3 Maquetación adaptable	1	Pasa
2.4 Múltiples vías de navegación	1	Pasa
2.5 Independencia del dispositivo	1	Pasa
2.6 Navegación consistente	1	Pasa

29.1. INCIDENCIAS.NIVEL DE ADECUACIÓN A

1.1 Existencia de alternativas textuales

Problema Imágenes sin alternativa textual.

Todos los elementos no textuales deben disponer de una alternativa textual que transmita la misma información a los usuarios que no pueden ver el elemento, como los usuarios de lectores de pantalla o de navegadores de texto.

Línea	Columna	Código
758	301	
790	335	
820	307	
850	299	
880	308	
910	310	
940	307	
970	302	
1060	292	

1.3 Uso de listas

Problema Lista no ordenada mal construida.

Las listas no ordenadas se deben identificar mediante el elemento UL y únicamente deben contener elementos LI para identificar cada uno de los elementos de la lista. No puede haber otro tipo de elementos como hijos directos del elemento UL.

La estructura de las listas ha de ser correcta para asegurar que éstas se interpretan adecuadamente por los productos de apoyo, como los lectores de pantalla.

Línea	Columna	Código
1283	123	<UL class="ui-menu ui-widget ui-widget-content ui-autocomplete ui-front" id="ui-id-1" style="display: none;" tabindex="0"/>

1.3 Uso de listas

Problema Presencia de listas no ordenadas vacías.

Las listas no ordenadas se deben identificar mediante el elemento UL y cada uno de sus items mediante elementos LI, que siempre deben aparecer.

No deben emplearse elementos de lista UL que carezcan de items. Si en un momento dado una lista carece de items entonces en lugar de mostrarse como una lista sin elementos hijos (sin elementos LI) deberá eliminarse de la página.

La estructura de las listas ha de ser correcta para asegurar que éstas se interpretan adecuadamente por los productos de apoyo, como los lectores de pantalla.

Línea	Columna	Código
1283	123	<UL class="ui-menu ui-widget ui-widget-content ui-autocomplete ui-front" id="ui-id-1" style="display: none;" tabindex="0"/>

1.5 Agrupación estructural

Problema Elemento DIV que contiene un texto de más de 150 caracteres sin emplear ninguna etiqueta de marcado de texto (P, Q, BLOCKQUOTE, etc.).

Los párrafos de texto en el contenido de la página se deben marcar mediante los elementos HTML destinados a ese fin (P), en lugar de utilizar elementos sin valor semántico.

Los lectores de pantalla proporcionan mecanismos especiales de navegación que permiten a los usuarios avanzar al siguiente párrafo de la página, operación que no es posible si éstos no se identifican semánticamente con el marcado correcto.

Línea	Columna	Código
771	30	<DIV class="news-text"><TIME class="datetime" datetime="00Z">19/02/2024</TIME> DIA INTERNACIONAL DE LA MUJER Y LA NIÑA EN LA CIENCIA 2024La Comunidad de Madrid conmemoró el pasado 11 de febrero el Día internacional de la Mujer y la Niña en la Ciencia con el testimonio de dos...</DIV>
803	30	<DIV class="news-text"><TIME class="datetime" datetime="00Z">10/10/2023</TIME> El Museo Arqueológico y Paleontológico de la Comunidad de Madrid, como institución depositaria de todos los hallazgos arqueológicos y paleontológicos ocurridos en la región, ha recibido los restos...</DIV>
833	30	<DIV class="news-text"><TIME class="datetime" datetime="00Z">28/09/2023</TIME> El Museo Nacional de Ciencias Naturales ha inaugurado el 28 de septiembre la exposición Mauricio Antón: Arte y Paleontología, producida por el Museo Arqueológico y Paleontológico de la Comunidad de...</DIV>
863	30	<DIV class="news-text"><TIME class="datetime" datetime="00Z">21/09/2023</TIME> El equipo de investigación de Pinilla del Valle ha hallado, durante la XXII edición de la campaña de excavaciones en el Valle de los Neandertales, el fósil homínino más antiguo de toda la región, de...</DIV>
893	30	<DIV class="news-text"><TIME class="datetime" datetime="00Z">31/07/2023</TIME> El Museo Arqueológico y Paleontológico de la Comunidad de Madrid recibe el préstamo temporal de las cinco esculturas de rostros humanos en piedra aparecidas este mismo año en el yacimiento extremeño...</DIV>

Línea	Columna	Código
923	30	<DIV class="news-text"><TIME class="datetime" datetime="00Z">08/05/2023</TIME> La Comunidad de Madrid atesora en el Valle de los Neandertales, ubicado en Pinilla del Valle, un santuario de caza que constituye uno de los hallazgos arqueológicos más excepcionales de los últimos...</DIV>
953	30	<DIV class="news-text"><TIME class="datetime" datetime="00Z">08/05/2023</TIME> La Universidad del País Vasco y Laboratorium Bergara Zientzia Museoa, en colaboración con el Museo Arqueológico y Paleontológico de Madrid, han abierto al público la exposición Ilustrar el pasado:...</DIV>
983	30	<DIV class="news-text"><TIME class="datetime" datetime="00Z">03/05/2023</TIME> La Comunidad de Madrid abre, como cada año, el período de visitas guiadas al Parque Arqueológico del Valle de los Neandertales en Pinilla del Valle dirigidas al público en general y a grupos...</DIV>
1013	30	<DIV class="news-text"><TIME class="datetime" datetime="00Z">24/09/2021</TIME> El Dr. Enrique Baquedano ha presentado en el Congreso "Calpe 21: neandertales ibéricos" que se ha celebrado en Gibraltar entre los días 23 y 25 de septiembre la conferencia con título:...</DIV>
1043	30	<DIV class="news-text"><TIME class="datetime" datetime="00Z">09/09/2021</TIME> El pasado 9 de septiembre el equipo de excavación de los yacimientos de Pinilla del Valle recibió la visita excepcional del músico Rosendo Mercado. Rosendo fue invitado por Enrique Baquedano,...</DIV>
1073	30	<DIV class="news-text"><TIME class="datetime" datetime="00Z">13/01/2021</TIME> Enrique Baquedano y José Manuel Matilla, entrevistados por Ramón González FerrizLa exposición digital Típicos retratos. Una historia del rostro en quince representaciones, disponible en march.es,...</DIV>
1105	30	<DIV class="news-text"><TIME class="datetime" datetime="00Z">19/10/2020</TIME> Cursos de formación para arqueólogos Actividad aplazada hasta nuevo avisoLos restos líticos en los yacimientos paleolíticos suponen uno de los pilares esenciales para la reconstrucción...</DIV>

1.11 Título de página y de marcos

Problema Ausencia de un título de página (elemento TITLE)

Todas las páginas deben tener un título (elemento TITLE en la sección de cabecera de la página) que identifique de forma breve y concisa cuál es su contenido.

Indicar en el TITLE de una página el nombre del portal y una pequeña frase que identifique unívocamente la página dentro del mismo constituye una buena forma de facilitar al usuario la localización e identificación de las páginas.

1.12 Enlaces descriptivos

Problema Enlaces cuyo texto está vacío.

El texto de los enlaces debe ser significativo y resultar útil para identificar la función o el destino de los mismos. En caso de necesitar algún tipo de información adicional ésta se podrá añadir por medio del atributo title, el cuál contendrá todo el texto del enlace además de dicha información adicional.

En todo caso, el texto de los enlaces no podrá estar vacío y en el caso de que su único contenido sea una imagen entonces ésta deberá tener un texto alternativo que sea significativo como texto del enlace.

Línea	Columna	Código
570	145	<pre> <I class="lab la-youtube"/> </pre>

1.12 Enlaces descriptivos

Problema Enlaces cuyo texto es demasiado largo y, por tanto, poco significativo.

El texto de los enlaces debe ser significativo y resultar útil para identificar la función o el destino de los mismos. Para ello, dicho texto además ha de ser breve y conciso. Salvo excepciones (enlaces a leyes u otros contenidos de tipo legal en los que se emplea su título como texto del enlace) si el texto de un enlace es demasiado largo, extendiéndose por varias líneas, dificultará su legibilidad y comprensión para algunos usuarios dejando así de ser significativo.

Línea	Columna	Código
749	250	<pre><DIV class="news- image"><DIV class="file file--type-image file--mimetype-image-jpeg file--view-mode-custom-400-x-207"><DIV class="content"><DIV class="field field--name-uri field--type-file-uri field--label-hidden field__item"></DIV></DIV></DIV></DIV><DIV class="news-text-group"><H3 class="news-title">El museo celebró el pasado 11 de febrero el Día Internacional de la Mujer y la Niña en la Ciencia con gran éxito de público</H3><DIV class="news-text"><TIME class="datetime" datetime="00Z">19/02/2024</TIME> DIA INTERNACIONAL DE LA MUJER Y LA NIÑA EN ...</pre>
781	224	<pre><DIV class="news-image"><DIV class="file file--type-image file--mimetype-image-jpeg file--view-mode-custom- 400-x-207"><DIV class="content"><DIV class="field field--name-uri field--type-file-uri field--label-hidden field__item"></DIV></DIV></DIV></DIV><DIV class="news-text-group"><H3 class="news-title">El museo recibe los restos de Gomphotherium angustidens encontrados en el polígono de La Atalayuela</H3><DIV class="news-text"><TIME class="datetime" datetime="00Z">10/10/2023</TIME> El Museo Arqueológico y Paleontológico de la Comunidad de M ...</pre>

Línea	Columna	Código
811	246	<pre> <DIV class="news-image"><DIV class="file file--type-image file--mimetype-image-jpeg file--view-mode-custom-400-x-207"><DIV class="content"><DIV class="field field--name-uri field--type-file-uri field--label-hidden field__item"></DIV></DIV></DIV></DIV><DIV class="news-text-group"><H3 class="news-title">La exposición Mauricio Antón: Arte y Paleontología, producida por el MARPA, en el Museo Nacional de Ciencias Naturales</H3><DIV class="news-text"><TIME class="datetime" datetime="00Z">28/09/2023</TIME> El Museo Nacional de Ciencias Naturales ha inaug ... </pre>
841	237	<pre> <DIV class="news-image"><DIV class="file file--type-image file--mimetype-image-png file--view-mode-custom-400-x-207"><DIV class="content"><DIV class="field field--name-uri field--type-file-uri field--label-hidden field__item"></DIV></DIV></DIV></DIV><DIV class="news-text-group"><H3 class="news-title">Hallado el fósil hominino más antiguo de la Comunidad de Madrid en las excavaciones de El Valle de los Neandertales</H3><DIV class="news-text"><TIME class="datetime" datetime="00Z">21/09/2023</TIME> El equipo de investigación de Pinilla del Valle ha hallado, durante ... </pre>
871	216	<pre> <DIV class="news-image"><DIV class="file file--type-image file--mimetype-image-jpeg file--view-mode-custom-400-x-207"><DIV class="content"><DIV class="field field--name-uri field--type-file-uri field--label-hidden field__item"></DIV></DIV></DIV></DIV><DIV class="news-text-group"><H3 class="news-title">Los primeros rostros de Tarteso podrán verse hasta el 24 de septiembre en Alcalá de Henares</H3><DIV class="news-text"><TIME class="datetime" datetime="00Z">31/07/2023</TIME> El Museo Arqueológico y Paleontológico de la Comunidad de Madrid recibe el préstamo temporal de las ci ... </pre>
901	213	<pre> <DIV class="news-image"><DIV class="file file--type-image file--mimetype-image-jpeg file--view-mode-custom-400-x-207"><DIV class="content"><DIV class="field field--name-uri field--type-file-uri field--label-hidden field__item"></DIV></DIV></DIV></DIV><DIV class="news-text-group"><H3 class="news-title">Las investigaciones del santuario de Pinilla del Valle, portada de Nature Human Behaviour</H3><DIV class="news-text"><TIME class="datetime" datetime="00Z">08/05/2023</TIME> La Comunidad de Madrid atesora en el Valle de los Neandertales, ubicado en Pinilla del Valle, un santuari ... </pre>

Línea	Columna	Código
931	213	<pre> <DIV class="news-image"><DIV class="file file--type-image file--mimetype-image-jpeg file--view-mode-custom-400-x-207"><DIV class="content"><DIV class="field field--name-uri field--type-file- uri field--label-hidden field__item"></DIV></DIV></DIV></DIV><DIV class="news-text-group"><H3 class="news-title">El Museo lleva a Bilbao la exposición Ilustrar el pasado: Mauricio Antón y el paleoarte</H3><DIV class="news- text"><TIME class="datetime" datetime="00Z">08/05/2023</TIME> La Universidad del País Vasco y Laboratorium Bergara Zientzia Museoa, en colaboración con el Museo Arqueológic ... </pre>
961	188	<pre> <DIV class="news-image"><DIV class="file file--type-image file--mimetype- image-jpeg file--view-mode-custom-400-x-207"><DIV class="content"><DIV class="field field--name-uri field--type-file- uri field--label-hidden field__item"></DIV></DIV></DIV></DIV><DIV class="news-text-group"><H3 class="news-title">Visitas guiadas al Parque Arqueológico del Valle de los Neandertales</H3><DIV class="news-text"><TIME class="datetime" datetime="00Z">03/05/2023</TIME> La Comunidad de Madrid abre, como cada año, el período de visitas guiadas al Parque Arqueológico del Valle de los Neandertales en Pinilla del Valle dirigidas a ... </pre>
1051	227	<pre> <DIV class="news-image"><DIV class="file file--type-image file--mimetype-image-jpeg file--view-mode-custom- 400-x-207"><DIV class="content"><DIV class="field field--name-uri field--type-file-uri field--label-hidden field__item"></DIV></DIV></DIV></DIV><DIV class="news-text-group"><H3 class="news-title">Acerca de la exposición digital Típicos retratos. Una historia del rostro en quince representaciones</H3><DIV class="news-text"><TIME class="datetime" datetime="00Z">13/01/2021</TIME> Enrique Baquedano y José Manuel Matilla, entrevistados por Ramón González FerrizLa exposición digi ... </pre>
1083	182	<pre> <DIV class="news- image"><DIV class="file file--type-image file--mimetype-image-jpeg file--view-mode-custom-400-x-207"><DIV class="content"><DIV class="field field--name-uri field--type-file-uri field--label-hidden field__item"></DIV></DIV></DIV></DIV><DIV class="news-text-group"><H3 class="news-title">Introducción al estudio de las industrias líticas del paleolítico</H3><DIV class="news-text"><TIME class="datetime" datetime="00Z">19/10/2020</TIME> Cursos de formación para arqueólogos Actividad aplazada hasta nuevo avisoLos restos lí ... </pre>

30. RESULTADOS: PÁGINA 26

Título	Espacios para actividades Museo Arqueológico y Paleontológico de la Comunidad de Madrid
URL	https://marpa.madrid/museo/espacios-para-actividades
Puntuación media	7.90
Nivel de adecuación estimado	No Válido

Verificaciones. Nivel de adecuación A

Verificación	Valor	Modalidad
1.1 Existencia de alternativas textuales	1	Pasa
1.2 Uso de encabezados	1	Pasa
1.3 Uso de listas	0	Falla
1.4 Tablas de datos	No aplica	Pasa
1.5 Agrupación estructural	0	Falla
1.6 Separación de contenido y presentación	1	Pasa
1.7 Identificación del idioma principal	1	Pasa
1.8 Navegación con javascript accesible y control de usuario	1	Pasa
1.9 Formularios y etiquetas	1	Pasa
1.10 Formularios y estructura	1	Pasa
1.11 Título de página y de marcos	0	Falla
1.12 Enlaces descriptivos	0	Falla
1.13 Cambios de contexto	1	Pasa
1.14 Compatibilidad	1	Pasa

Verificaciones. Nivel de adecuación AA

Verificación	Valor	Modalidad
2.1 Identificación de los cambios de idioma	1	Pasa
2.2 Legibilidad y contraste	1	Pasa
2.3 Maquetación adaptable	1	Pasa
2.4 Múltiples vías de navegación	1	Pasa
2.5 Independencia del dispositivo	1	Pasa
2.6 Navegación consistente	1	Pasa

30.1. INCIDENCIAS.NIVEL DE ADECUACIÓN A

1.3 Uso de listas

Problema **Lista no ordenada mal construida.**

Las listas no ordenadas se deben identificar mediante el elemento UL y únicamente deben contener elementos LI para identificar cada uno de los elementos de la lista. No puede haber otro tipo de elementos como hijos directos del elemento UL.

La estructura de las listas ha de ser correcta para asegurar que éstas se interpretan adecuadamente por los productos de apoyo, como los lectores de pantalla.

Línea	Columna	Código
965	123	<code><UL class="ui-menu ui-widget ui-widget-content ui-autocomplete ui-front" id="ui-id-1" style="display: none;" tabindex="0"/></code>

1.3 Uso de listas

Problema **Presencia de listas no ordenadas vacías.**

Las listas no ordenadas se deben identificar mediante el elemento UL y cada uno de sus items mediante elementos LI, que siempre deben aparecer.

No deben emplearse elementos de lista UL que carezcan de items. Si en un momento dado una lista carece de items entonces en lugar de mostrarse como una lista sin elementos hijos (sin elementos LI) deberá eliminarse de la página.

La estructura de las listas ha de ser correcta para asegurar que éstas se interpretan adecuadamente por los productos de apoyo, como los lectores de pantalla.

Línea	Columna	Código
965	123	<code><UL class="ui-menu ui-widget ui-widget-content ui-autocomplete ui-front" id="ui-id-1" style="display: none;" tabindex="0"/></code>

1.5 Agrupación estructural

Problema **Elemento P con más de 150 caracteres y 2 ó más elementos BR utilizados para simular párrafos de forma incorrecta.**

Los párrafos de texto en el contenido de la página se deben marcar individualmente mediante un elemento P por párrafo, en lugar de incluir varios párrafos dentro de un único P y realizar la separación visual mediante el elemento BR.

Los lectores de pantalla proporcionan mecanismos especiales de navegación que permiten a los usuarios avanzar al siguiente párrafo de la página, operación que no es posible si éstos no se identifican semánticamente con el marcado correcto.

Línea	Columna	Código
778	12	<pre> <P>Entre los espacios del museo destaca el patio.
Características técnicas:
 Se trata de un espacio de especial dignidad al que abre el claustro del antiguo monasterio. Aquí se encuentra el "Jardín de Antigüedades", integrado por mosaicos, estelas y objetos de gran tamaño de la colección del museo.
 El espacio central, cubierto con un techo transparente, acoge además el auditorio, habilitado para la celebración de espectáculos, cursos y eventos.
Disponibilidad:
 Previo acuerdo con el museo, este espacio queda disponible para su uso siempre y cuando no interfiera en el funcionamiento normal de la institución.
Contacto:
 Para solicitar su uso y consultar las condiciones puede ponerse en </pre>

Línea	Columna	Código
		<p>contacto con el museo.
 Teléfono: 918796666
 Correo electrónico: mar@madrid.org </P></p>
787	12	<p><P>La sala de conferencias es un espacio habilitado para la realización de distintas actividades formativas, presentaciones, reuniones etc.
Características técnicas:
 Tiene una superficie de 98,94 m2 y capacidad para acoger a 77 personas sentadas. Está equipada con modernos medios audiovisuales.
Disponibilidad:
 Previo acuerdo con el museo, este espacio queda disponible para su uso por instituciones públicas siempre y cuando no interfiera en el funcionamiento normal de la institución.
Contacto:
 Para solicitar su uso y consultar las condiciones puede ponerse en contacto con el museo.
 Teléfono: 918796666
 Correo electrónico: mar@madrid.org </P></p>

1.5 Agrupación estructural

Problema Abuso de saltos de línea BR en lugar de emplear elementos estructurales más adecuados.

Los saltos de línea con el elemento BR se han de emplear de forma excepcional y sólo si está justificado su uso. Si se puede emplear otro elemento estructural más adecuado para organizar el contenido se ha de emplear dicho elemento en su lugar. Por ejemplo, para un listado se deberá emplear el marcado de listas (UL, OL, LI, etc.) y los párrafos se deben marcar con el elemento apropiado (P) en lugar de simular dichas estructuras mediante saltos de líneas. Un abuso de los saltos de línea indica una deficiencia en el marcado estructural de la página.

Línea	Columna	Código
778	63	Entre los espacios del museo destaca el patio.
778	110	<p>
 Se trata de un espacio de especial dignidad al que abre el claustro del antiguo monasterio. Aquí se encuentra el "Jardín de Antigüedades", integrado por mosaicos, estelas y objetos de gran tamaño de la colección del museo.</p>
779	228	<p>Se trata de un espacio de especial dignidad al que abre el claustro del antiguo monasterio. Aquí se encuentra el "Jardín de Antigüedades", integrado por mosaicos, estelas y objetos de gran tamaño de la colección del museo.
 El espacio central, cubierto con un techo transparente, acoge además el auditorio, habilitado para la celebración de espectáculos, cursos y eventos.</p>
780	159	El espacio central, cubierto con un techo transparente, acoge además el auditorio, habilitado para la celebración de espectáculos, cursos y eventos.
780	196	<p>
 Previo acuerdo con el museo, este espacio queda disponible para su uso siempre y cuando no interfiera en el funcionamiento normal de la institución.</p>
781	154	Previo acuerdo con el museo, este espacio queda disponible para su uso siempre y cuando no interfiera en el funcionamiento normal de la institución.

Línea	Columna	Código
781	185	 Para solicitar su uso y consultar las condiciones puede ponerse en contacto con el museo.
782	105	Para solicitar su uso y consultar las condiciones puede ponerse en contacto con el museo. Teléfono: 918796666
783	25	Teléfono: 918796666 Correo electrónico:
787	153	La sala de conferencias es un espacio habilitado para la realización de distintas actividades formativas, presentaciones, reuniones etc.
787	200	 Tiene una superficie de 98,94 m2 y capacidad para acoger a 77 personas sentadas. Está equipada con modernos medios audiovisuales.
788	151	Tiene una superficie de 98,94 m2 y capacidad para acoger a 77 personas sentadas. Está equipada con modernos medios audiovisuales.
788	188	 Previo acuerdo con el museo, este espacio queda disponible para su uso por instituciones públicas siempre y cuando no interfiera en el funcionamiento normal de la institución.
789	181	Previo acuerdo con el museo, este espacio queda disponible para su uso por instituciones públicas siempre y cuando no interfiera en el funcionamiento normal de la institución.
789	212	 Para solicitar su uso y consultar las condiciones puede ponerse en contacto con el museo.
790	105	Para solicitar su uso y consultar las condiciones puede ponerse en contacto con el museo. Teléfono: 918796666
791	25	Teléfono: 918796666 Correo electrónico:

1.11 Título de página y de marcos

Problema Ausencia de un título de página (elemento TITLE)

Todas las páginas deben tener un título (elemento TITLE en la sección de cabecera de la página) que identifique de forma breve y concisa cuál es su contenido.

Indicar en el TITLE de una página el nombre del portal y una pequeña frase que identifique unívocamente la página dentro del mismo constituye una buena forma de facilitar al usuario la localización e identificación de las páginas.

1.12 Enlaces descriptivos

Problema Enlaces cuyo texto está vacío.

El texto de los enlaces debe ser significativo y resultar útil para identificar la función o el destino de los mismos. En caso de necesitar algún tipo de información adicional ésta se podrá añadir por medio del atributo title, el cuál contendrá todo el texto del enlace además de dicha información adicional.

En todo caso, el texto de los enlaces no podrá estar vacío y en el caso de que su único contenido sea una imagen entonces ésta deberá tener un texto alternativo que sea significativo como texto del enlace.

Línea	Columna	Código
569	145	<pre> <I class="lab la-youtube"/> </pre>

31. RESULTADOS: PÁGINA 27

Título	Publicaciones Museo Arqueológico y Paleontológico de la Comunidad de Madrid
URL	https://marpa.madrid/investigacion/publicaciones
Puntuación media	7.90
Nivel de adecuación estimado	No Válido

Verificaciones. Nivel de adecuación A

Verificación	Valor	Modalidad
1.1 Existencia de alternativas textuales	1	Pasa
1.2 Uso de encabezados	1	Pasa
1.3 Uso de listas	0	Falla
1.4 Tablas de datos	No aplica	Pasa
1.5 Agrupación estructural	1	Pasa
1.6 Separación de contenido y presentación	1	Pasa
1.7 Identificación del idioma principal	1	Pasa
1.8 Navegación con javascript accesible y control de usuario	1	Pasa
1.9 Formularios y etiquetas	0	Falla
1.10 Formularios y estructura	1	Pasa
1.11 Título de página y de marcos	0	Falla
1.12 Enlaces descriptivos	0	Falla
1.13 Cambios de contexto	1	Pasa
1.14 Compatibilidad	1	Pasa

Verificaciones. Nivel de adecuación AA

Verificación	Valor	Modalidad
2.1 Identificación de los cambios de idioma	1	Pasa
2.2 Legibilidad y contraste	1	Pasa
2.3 Maquetación adaptable	1	Pasa
2.4 Múltiples vías de navegación	1	Pasa
2.5 Independencia del dispositivo	1	Pasa
2.6 Navegación consistente	1	Pasa

31.1. INCIDENCIAS.NIVEL DE ADECUACIÓN A

1.3 Uso de listas

Problema **Lista no ordenada mal construida.**

Las listas no ordenadas se deben identificar mediante el elemento UL y únicamente deben contener elementos LI para identificar cada uno de los elementos de la lista. No puede haber otro tipo de elementos como hijos directos del elemento UL.

La estructura de las listas ha de ser correcta para asegurar que éstas se interpretan adecuadamente por los productos de apoyo, como los lectores de pantalla.

Línea	Columna	Código
1075	123	<UL class="ui-menu ui-widget ui-widget-content ui-autocomplete ui-front" id="ui-id-1" style="display: none;" tabindex="0"/>
1075	390	<UL class="ui-menu ui-widget ui-widget-content ui-autocomplete ui-front search-api-autocomplete-search" id="ui-id-2" style="display: none;" tabindex="0"/>

1.3 Uso de listas

Problema **Presencia de listas no ordenadas vacías.**

Las listas no ordenadas se deben identificar mediante el elemento UL y cada uno de sus items mediante elementos LI, que siempre deben aparecer.

No deben emplearse elementos de lista UL que carezcan de items. Si en un momento dado una lista carece de items entonces en lugar de mostrarse como una lista sin elementos hijos (sin elementos LI) deberá eliminarse de la página.

La estructura de las listas ha de ser correcta para asegurar que éstas se interpretan adecuadamente por los productos de apoyo, como los lectores de pantalla.

Línea	Columna	Código
1075	123	<UL class="ui-menu ui-widget ui-widget-content ui-autocomplete ui-front" id="ui-id-1" style="display: none;" tabindex="0"/>
1075	390	<UL class="ui-menu ui-widget ui-widget-content ui-autocomplete ui-front search-api-autocomplete-search" id="ui-id-2" style="display: none;" tabindex="0"/>

1.9 Formularios y etiquetas

Problema **Elemento INPUT que carece de una etiqueta que identifique su finalidad.**

Los campos de formulario deben disponer de un texto a modo de etiqueta que identifique cuál es su función.

En la mayor parte de los casos estas etiquetas se pueden proporcionar con un elemento LABEL visible y asociado explícitamente con el campo de formulario. Para realizar dicha asociación explícita se debe indicar en el atributo for del elemento LABEL el valor del atributo id del campo de formulario con el que se quiere asociar la etiqueta. En el caso de que no exista en la página un texto visible que pueda marcarse como LABEL entonces se podrá emplear el atributo title del campo de formulario para asignarle una etiqueta que indique su función.

En caso de emplear WAI-ARIA, otras formas alternativas de proporcionar una etiqueta a un campo de formulario son mediante el uso de los atributos aria-label o aria-labelledby.

Línea	Columna	Código
780	443	<pre><INPUT aria-describedby="edit-title--description" autocomplete="off" class="form-autocomplete form-text ui-autocomplete-input" data-autocomplete-path="/search_api_autocomplete/publicaciones?display=block_publications&&filter=title" data-drupal-selector="edit-title" data-search-api-autocomplete-search="publicaciones" id="edit-title" maxlength="128" name="title" placeholder="Ej: romanización" size="30" type="text" value="" ></pre>

1.11 Título de página y de marcos

Problema Ausencia de un título de página (elemento TITLE)

Todas las páginas deben tener un título (elemento TITLE en la sección de cabecera de la página) que identifique de forma breve y concisa cuál es su contenido.

Indicar en el TITLE de una página el nombre del portal y una pequeña frase que identifique unívocamente la página dentro del mismo constituye una buena forma de facilitar al usuario la localización e identificación de las páginas.

1.12 Enlaces descriptivos

Problema Enlaces cuyo texto está vacío.

El texto de los enlaces debe ser significativo y resultar útil para identificar la función o el destino de los mismos. En caso de necesitar algún tipo de información adicional ésta se podrá añadir por medio del atributo title, el cuál contendrá todo el texto del enlace además de dicha información adicional.

En todo caso, el texto de los enlaces no podrá estar vacío y en el caso de que su único contenido sea una imagen entonces ésta deberá tener un texto alternativo que sea significativo como texto del enlace.

Línea	Columna	Código
571	145	<pre> <I class="lab la-youtube"/> </pre>

32. RESULTADOS: PÁGINA 28

Título	Proyectos Museo Arqueológico y Paleontológico de la Comunidad de Madrid
URL	https://marpa.madrid/investigacion/proyectos
Puntuación media	7.90
Nivel de adecuación estimado	No Válido

Verificaciones. Nivel de adecuación A

Verificación	Valor	Modalidad
1.1 Existencia de alternativas textuales	0	Falla
1.2 Uso de encabezados	1	Pasa
1.3 Uso de listas	0	Falla
1.4 Tablas de datos	No aplica	Pasa
1.5 Agrupación estructural	1	Pasa
1.6 Separación de contenido y presentación	1	Pasa
1.7 Identificación del idioma principal	1	Pasa
1.8 Navegación con javascript accesible y control de usuario	1	Pasa
1.9 Formularios y etiquetas	1	Pasa
1.10 Formularios y estructura	1	Pasa
1.11 Título de página y de marcos	0	Falla
1.12 Enlaces descriptivos	0	Falla
1.13 Cambios de contexto	1	Pasa
1.14 Compatibilidad	1	Pasa

Verificaciones. Nivel de adecuación AA

Verificación	Valor	Modalidad
2.1 Identificación de los cambios de idioma	1	Pasa
2.2 Legibilidad y contraste	1	Pasa
2.3 Maquetación adaptable	1	Pasa
2.4 Múltiples vías de navegación	1	Pasa
2.5 Independencia del dispositivo	1	Pasa
2.6 Navegación consistente	1	Pasa

32.1. INCIDENCIAS.NIVEL DE ADECUACIÓN A

1.1 Existencia de alternativas textuales

Problema Imágenes sin alternativa textual.

Todos los elementos no textuales deben disponer de una alternativa textual que transmita la misma información a los usuarios que no pueden ver el elemento, como los usuarios de lectores de pantalla o de navegadores de texto.

Línea	Columna	Código
788	267	<code></code>
814	252	<code></code>
840	249	<code></code>

1.3 Uso de listas

Problema Lista no ordenada mal construida.

Las listas no ordenadas se deben identificar mediante el elemento UL y únicamente deben contener elementos LI para identificar cada uno de los elementos de la lista. No puede haber otro tipo de elementos como hijos directos del elemento UL.

La estructura de las listas ha de ser correcta para asegurar que éstas se interpretan adecuadamente por los productos de apoyo, como los lectores de pantalla.

Línea	Columna	Código
996	123	<code><UL class="ui-menu ui-widget ui-widget-content ui-autocomplete ui-front" id="ui-id-1" style="display: none;" tabindex="0"/></code>

1.3 Uso de listas

Problema Presencia de listas no ordenadas vacías.

Las listas no ordenadas se deben identificar mediante el elemento UL y cada uno de sus items mediante elementos LI, que siempre deben aparecer.

No deben emplearse elementos de lista UL que carezcan de items. Si en un momento dado una lista carece de items entonces en lugar de mostrarse como una lista sin elementos hijos (sin elementos LI) deberá eliminarse de la página.

La estructura de las listas ha de ser correcta para asegurar que éstas se interpretan adecuadamente por los productos de apoyo, como los lectores de pantalla.

Línea	Columna	Código
996	123	<code><UL class="ui-menu ui-widget ui-widget-content ui-autocomplete ui-front" id="ui-id-1" style="display: none;" tabindex="0"/></code>

1.11 Título de página y de marcos

Problema Ausencia de un título de página (elemento TITLE)

Todas las páginas deben tener un título (elemento TITLE en la sección de cabecera de la página) que identifique de forma breve y concisa cuál es su contenido.

Indicar en el TITLE de una página el nombre del portal y una pequeña frase que identifique unívocamente la página dentro del mismo constituye una buena forma de facilitar al usuario la localización e identificación de las páginas.

1.12 Enlaces descriptivos

Problema Enlaces cuyo texto está vacío.

El texto de los enlaces debe ser significativo y resultar útil para identificar la función o el destino de los mismos. En caso de necesitar algún tipo de información adicional ésta se podrá añadir por medio del atributo title, el cuál contendrá todo el texto del enlace además de dicha información adicional.

En todo caso, el texto de los enlaces no podrá estar vacío y en el caso de que su único contenido sea una imagen entonces ésta deberá tener un texto alternativo que sea significativo como texto del enlace.

Línea	Columna	Código
569	145	<pre> <I class="lab la-youtube"/> </pre>

33. RESULTADOS: PÁGINA 29

Título	Aviso legal Museo Arqueológico y Paleontológico de la Comunidad de Madrid
URL	https://marpa.madrid/aviso-legal#main-content
Puntuación media	8.40
Nivel de adecuación estimado	No Válido

Verificaciones. Nivel de adecuación A

Verificación	Valor	Modalidad
1.1 Existencia de alternativas textuales	1	Pasa
1.2 Uso de encabezados	1	Pasa
1.3 Uso de listas	0	Falla
1.4 Tablas de datos	No aplica	Pasa
1.5 Agrupación estructural	1	Pasa
1.6 Separación de contenido y presentación	1	Pasa
1.7 Identificación del idioma principal	1	Pasa
1.8 Navegación con javascript accesible y control de usuario	1	Pasa
1.9 Formularios y etiquetas	1	Pasa
1.10 Formularios y estructura	1	Pasa
1.11 Título de página y de marcos	0	Falla
1.12 Enlaces descriptivos	0	Falla
1.13 Cambios de contexto	1	Pasa
1.14 Compatibilidad	1	Pasa

Verificaciones. Nivel de adecuación AA

Verificación	Valor	Modalidad
2.1 Identificación de los cambios de idioma	1	Pasa
2.2 Legibilidad y contraste	1	Pasa
2.3 Maquetación adaptable	1	Pasa
2.4 Múltiples vías de navegación	1	Pasa
2.5 Independencia del dispositivo	1	Pasa
2.6 Navegación consistente	1	Pasa

33.1. INCIDENCIAS.NIVEL DE ADECUACIÓN A

1.3 Uso de listas

Problema **Lista no ordenada mal construida.**

Las listas no ordenadas se deben identificar mediante el elemento UL y únicamente deben contener elementos LI para identificar cada uno de los elementos de la lista. No puede haber otro tipo de elementos como hijos directos del elemento UL.

La estructura de las listas ha de ser correcta para asegurar que éstas se interpretan adecuadamente por los productos de apoyo, como los lectores de pantalla.

Línea	Columna	Código
870	123	<code><UL class="ui-menu ui-widget ui-widget-content ui-autocomplete ui-front" id="ui-id-1" style="display: none;" tabindex="0"/></code>

1.3 Uso de listas

Problema **Presencia de listas no ordenadas vacías.**

Las listas no ordenadas se deben identificar mediante el elemento UL y cada uno de sus items mediante elementos LI, que siempre deben aparecer.

No deben emplearse elementos de lista UL que carezcan de items. Si en un momento dado una lista carece de items entonces en lugar de mostrarse como una lista sin elementos hijos (sin elementos LI) deberá eliminarse de la página.

La estructura de las listas ha de ser correcta para asegurar que éstas se interpretan adecuadamente por los productos de apoyo, como los lectores de pantalla.

Línea	Columna	Código
870	123	<code><UL class="ui-menu ui-widget ui-widget-content ui-autocomplete ui-front" id="ui-id-1" style="display: none;" tabindex="0"/></code>

1.11 Título de página y de marcos

Problema **Ausencia de un título de página (elemento TITLE)**

Todas las páginas deben tener un título (elemento TITLE en la sección de cabecera de la página) que identifique de forma breve y concisa cuál es su contenido.

Indicar en el TITLE de una página el nombre del portal y una pequeña frase que identifique unívocamente la página dentro del mismo constituye una buena forma de facilitar al usuario la localización e identificación de las páginas.

1.12 Enlaces descriptivos

Problema **Enlaces cuyo texto está vacío.**

El texto de los enlaces debe ser significativo y resultar útil para identificar la función o el destino de los mismos. En caso de necesitar algún tipo de información adicional ésta se podrá añadir por medio del atributo title, el cuál contendrá todo el texto del enlace además de dicha información adicional.

En todo caso, el texto de los enlaces no podrá estar vacío y en el caso de que su único contenido sea una imagen entonces ésta deberá tener un texto alternativo que sea significativo como texto del enlace.



Línea	Columna	Código
569	145	<pre> <I class="lab la-youtube"/> </pre>

34. RESULTADOS: PÁGINA 30

Título	Vídeo promocional 25º aniversario de la apertura del museo Museo Arqueológico y Paleontológico de la Comunidad de Madrid
URL	https://marpa.madrid/videos/video-promocional-25o-aniversario-de-la-apertura-del-museo
Puntuación media	8.40
Nivel de adecuación estimado	No Válido

Verificaciones. Nivel de adecuación A

Verificación	Valor	Modalidad
1.1 Existencia de alternativas textuales	1	Pasa
1.2 Uso de encabezados	1	Pasa
1.3 Uso de listas	0	Falla
1.4 Tablas de datos	No aplica	Pasa
1.5 Agrupación estructural	1	Pasa
1.6 Separación de contenido y presentación	1	Pasa
1.7 Identificación del idioma principal	1	Pasa
1.8 Navegación con javascript accesible y control de usuario	1	Pasa
1.9 Formularios y etiquetas	1	Pasa
1.10 Formularios y estructura	1	Pasa
1.11 Título de página y de marcos	0	Falla
1.12 Enlaces descriptivos	0	Falla
1.13 Cambios de contexto	1	Pasa
1.14 Compatibilidad	1	Pasa

Verificaciones. Nivel de adecuación AA

Verificación	Valor	Modalidad
2.1 Identificación de los cambios de idioma	1	Pasa
2.2 Legibilidad y contraste	1	Pasa
2.3 Maquetación adaptable	1	Pasa
2.4 Múltiples vías de navegación	1	Pasa
2.5 Independencia del dispositivo	1	Pasa
2.6 Navegación consistente	1	Pasa

34.1. INCIDENCIAS.NIVEL DE ADECUACIÓN A

1.3 Uso de listas

Problema **Lista no ordenada mal construida.**

Las listas no ordenadas se deben identificar mediante el elemento UL y únicamente deben contener elementos LI para identificar cada uno de los elementos de la lista. No puede haber otro tipo de elementos como hijos directos del elemento UL.

La estructura de las listas ha de ser correcta para asegurar que éstas se interpretan adecuadamente por los productos de apoyo, como los lectores de pantalla.

Línea	Columna	Código
769	123	<code><UL class="ui-menu ui-widget ui-widget-content ui-autocomplete ui-front" id="ui-id-1" style="display: none;" tabindex="0"/></code>

1.3 Uso de listas

Problema **Presencia de listas no ordenadas vacías.**

Las listas no ordenadas se deben identificar mediante el elemento UL y cada uno de sus items mediante elementos LI, que siempre deben aparecer.

No deben emplearse elementos de lista UL que carezcan de items. Si en un momento dado una lista carece de items entonces en lugar de mostrarse como una lista sin elementos hijos (sin elementos LI) deberá eliminarse de la página.

La estructura de las listas ha de ser correcta para asegurar que éstas se interpretan adecuadamente por los productos de apoyo, como los lectores de pantalla.

Línea	Columna	Código
769	123	<code><UL class="ui-menu ui-widget ui-widget-content ui-autocomplete ui-front" id="ui-id-1" style="display: none;" tabindex="0"/></code>

1.11 Título de página y de marcos

Problema **Ausencia de un título de página (elemento TITLE)**

Todas las páginas deben tener un título (elemento TITLE en la sección de cabecera de la página) que identifique de forma breve y concisa cuál es su contenido.

Indicar en el TITLE de una página el nombre del portal y una pequeña frase que identifique unívocamente la página dentro del mismo constituye una buena forma de facilitar al usuario la localización e identificación de las páginas.

1.12 Enlaces descriptivos

Problema **Enlaces cuyo texto está vacío.**

El texto de los enlaces debe ser significativo y resultar útil para identificar la función o el destino de los mismos. En caso de necesitar algún tipo de información adicional ésta se podrá añadir por medio del atributo title, el cuál contendrá todo el texto del enlace además de dicha información adicional.

En todo caso, el texto de los enlaces no podrá estar vacío y en el caso de que su único contenido sea una imagen entonces ésta deberá tener un texto alternativo que sea significativo como texto del enlace.



Línea	Columna	Código
567	145	<pre> <I class="lab la-youtube"/> </pre>

35. RESULTADOS: PÁGINA 31

Título	El museo celebró el pasado 11 de febrero el Día Internacional de la Mujer y la Niña en la Ciencia con gran éxito de público Museo Arqueológico y...
URL	https://marpa.madrid/actividades/actualidad/el-museo-celebro-el-pasado-11-de-febrero-el-dia-internacional-de-la-mujer-y
Puntuación media	8.40
Nivel de adecuación estimado	No Válido

Verificaciones. Nivel de adecuación A

Verificación	Valor	Modalidad
1.1 Existencia de alternativas textuales	1	Pasa
1.2 Uso de encabezados	1	Pasa
1.3 Uso de listas	0	Falla
1.4 Tablas de datos	No aplica	Pasa
1.5 Agrupación estructural	1	Pasa
1.6 Separación de contenido y presentación	1	Pasa
1.7 Identificación del idioma principal	1	Pasa
1.8 Navegación con javascript accesible y control de usuario	1	Pasa
1.9 Formularios y etiquetas	1	Pasa
1.10 Formularios y estructura	1	Pasa
1.11 Título de página y de marcos	0	Falla
1.12 Enlaces descriptivos	0	Falla
1.13 Cambios de contexto	1	Pasa
1.14 Compatibilidad	1	Pasa

Verificaciones. Nivel de adecuación AA

Verificación	Valor	Modalidad
2.1 Identificación de los cambios de idioma	1	Pasa
2.2 Legibilidad y contraste	1	Pasa
2.3 Maquetación adaptable	1	Pasa
2.4 Múltiples vías de navegación	1	Pasa
2.5 Independencia del dispositivo	1	Pasa
2.6 Navegación consistente	1	Pasa

35.1. INCIDENCIAS.NIVEL DE ADECUACIÓN A

1.3 Uso de listas

Problema **Lista no ordenada mal construida.**

Las listas no ordenadas se deben identificar mediante el elemento UL y únicamente deben contener elementos LI para identificar cada uno de los elementos de la lista. No puede haber otro tipo de elementos como hijos directos del elemento UL.

La estructura de las listas ha de ser correcta para asegurar que éstas se interpretan adecuadamente por los productos de apoyo, como los lectores de pantalla.

Línea	Columna	Código
921	123	<code><UL class="ui-menu ui-widget ui-widget-content ui-autocomplete ui-front" id="ui-id-1" style="display: none;" tabindex="0"/></code>

1.3 Uso de listas

Problema **Presencia de listas no ordenadas vacías.**

Las listas no ordenadas se deben identificar mediante el elemento UL y cada uno de sus items mediante elementos LI, que siempre deben aparecer.

No deben emplearse elementos de lista UL que carezcan de items. Si en un momento dado una lista carece de items entonces en lugar de mostrarse como una lista sin elementos hijos (sin elementos LI) deberá eliminarse de la página.

La estructura de las listas ha de ser correcta para asegurar que éstas se interpretan adecuadamente por los productos de apoyo, como los lectores de pantalla.

Línea	Columna	Código
921	123	<code><UL class="ui-menu ui-widget ui-widget-content ui-autocomplete ui-front" id="ui-id-1" style="display: none;" tabindex="0"/></code>

1.11 Título de página y de marcos

Problema **Ausencia de un título de página (elemento TITLE)**

Todas las páginas deben tener un título (elemento TITLE en la sección de cabecera de la página) que identifique de forma breve y concisa cuál es su contenido.

Indicar en el TITLE de una página el nombre del portal y una pequeña frase que identifique unívocamente la página dentro del mismo constituye una buena forma de facilitar al usuario la localización e identificación de las páginas.

1.12 Enlaces descriptivos

Problema **Enlaces cuyo texto está vacío.**

El texto de los enlaces debe ser significativo y resultar útil para identificar la función o el destino de los mismos. En caso de necesitar algún tipo de información adicional ésta se podrá añadir por medio del atributo title, el cuál contendrá todo el texto del enlace además de dicha información adicional.

En todo caso, el texto de los enlaces no podrá estar vacío y en el caso de que su único contenido sea una imagen entonces ésta deberá tener un texto alternativo que sea significativo como texto del enlace.



Línea	Columna	Código
611	145	<pre> <I class="lab la-youtube"/> </pre>

36. RESULTADOS: PÁGINA 32

Título	Coloquio ¿De qué nos sirve ser tan listos? Museo Arqueológico y Paleontológico de la Comunidad de Madrid
URL	https://marpa.madrid/videos/coloquio-de-que-nos-sirve-ser-tan-listos
Puntuación media	8.40
Nivel de adecuación estimado	No Válido

Verificaciones. Nivel de adecuación A

Verificación	Valor	Modalidad
1.1 Existencia de alternativas textuales	1	Pasa
1.2 Uso de encabezados	1	Pasa
1.3 Uso de listas	0	Falla
1.4 Tablas de datos	No aplica	Pasa
1.5 Agrupación estructural	1	Pasa
1.6 Separación de contenido y presentación	1	Pasa
1.7 Identificación del idioma principal	1	Pasa
1.8 Navegación con javascript accesible y control de usuario	1	Pasa
1.9 Formularios y etiquetas	1	Pasa
1.10 Formularios y estructura	1	Pasa
1.11 Título de página y de marcos	0	Falla
1.12 Enlaces descriptivos	0	Falla
1.13 Cambios de contexto	1	Pasa
1.14 Compatibilidad	1	Pasa

Verificaciones. Nivel de adecuación AA

Verificación	Valor	Modalidad
2.1 Identificación de los cambios de idioma	1	Pasa
2.2 Legibilidad y contraste	1	Pasa
2.3 Maquetación adaptable	1	Pasa
2.4 Múltiples vías de navegación	1	Pasa
2.5 Independencia del dispositivo	1	Pasa
2.6 Navegación consistente	1	Pasa

36.1. INCIDENCIAS.NIVEL DE ADECUACIÓN A

1.3 Uso de listas

Problema **Lista no ordenada mal construida.**

Las listas no ordenadas se deben identificar mediante el elemento UL y únicamente deben contener elementos LI para identificar cada uno de los elementos de la lista. No puede haber otro tipo de elementos como hijos directos del elemento UL.

La estructura de las listas ha de ser correcta para asegurar que éstas se interpretan adecuadamente por los productos de apoyo, como los lectores de pantalla.

Línea	Columna	Código
769	123	<code><UL class="ui-menu ui-widget ui-widget-content ui-autocomplete ui-front" id="ui-id-1" style="display: none;" tabindex="0"/></code>

1.3 Uso de listas

Problema **Presencia de listas no ordenadas vacías.**

Las listas no ordenadas se deben identificar mediante el elemento UL y cada uno de sus items mediante elementos LI, que siempre deben aparecer.

No deben emplearse elementos de lista UL que carezcan de items. Si en un momento dado una lista carece de items entonces en lugar de mostrarse como una lista sin elementos hijos (sin elementos LI) deberá eliminarse de la página.

La estructura de las listas ha de ser correcta para asegurar que éstas se interpretan adecuadamente por los productos de apoyo, como los lectores de pantalla.

Línea	Columna	Código
769	123	<code><UL class="ui-menu ui-widget ui-widget-content ui-autocomplete ui-front" id="ui-id-1" style="display: none;" tabindex="0"/></code>

1.11 Título de página y de marcos

Problema **Ausencia de un título de página (elemento TITLE)**

Todas las páginas deben tener un título (elemento TITLE en la sección de cabecera de la página) que identifique de forma breve y concisa cuál es su contenido.

Indicar en el TITLE de una página el nombre del portal y una pequeña frase que identifique unívocamente la página dentro del mismo constituye una buena forma de facilitar al usuario la localización e identificación de las páginas.

1.12 Enlaces descriptivos

Problema **Enlaces cuyo texto está vacío.**

El texto de los enlaces debe ser significativo y resultar útil para identificar la función o el destino de los mismos. En caso de necesitar algún tipo de información adicional ésta se podrá añadir por medio del atributo title, el cuál contendrá todo el texto del enlace además de dicha información adicional.

En todo caso, el texto de los enlaces no podrá estar vacío y en el caso de que su único contenido sea una imagen entonces ésta deberá tener un texto alternativo que sea significativo como texto del enlace.

Línea	Columna	Código
567	145	<pre> <I class="lab la-youtube"/> </pre>

37. RESULTADOS: PÁGINA 33

Título	El museo recibe los restos de Gomphotherium angustidens encontrados en el polígono de La Atalayuela Museo Arqueológico y Paleontológico de la...
URL	https://marpa.madrid/actividades/actualidad/el-museo-recibe-los-restos-de-gomphotherium-angustidens-encontrados-en-el
Puntuación media	8.40
Nivel de adecuación estimado	No Válido

Verificaciones. Nivel de adecuación A

Verificación	Valor	Modalidad
1.1 Existencia de alternativas textuales	1	Pasa
1.2 Uso de encabezados	1	Pasa
1.3 Uso de listas	0	Falla
1.4 Tablas de datos	No aplica	Pasa
1.5 Agrupación estructural	1	Pasa
1.6 Separación de contenido y presentación	1	Pasa
1.7 Identificación del idioma principal	1	Pasa
1.8 Navegación con javascript accesible y control de usuario	1	Pasa
1.9 Formularios y etiquetas	1	Pasa
1.10 Formularios y estructura	1	Pasa
1.11 Título de página y de marcos	0	Falla
1.12 Enlaces descriptivos	0	Falla
1.13 Cambios de contexto	1	Pasa
1.14 Compatibilidad	1	Pasa

Verificaciones. Nivel de adecuación AA

Verificación	Valor	Modalidad
2.1 Identificación de los cambios de idioma	1	Pasa
2.2 Legibilidad y contraste	1	Pasa
2.3 Maquetación adaptable	1	Pasa
2.4 Múltiples vías de navegación	1	Pasa
2.5 Independencia del dispositivo	1	Pasa
2.6 Navegación consistente	1	Pasa

37.1. INCIDENCIAS.NIVEL DE ADECUACIÓN A

1.3 Uso de listas

Problema **Lista no ordenada mal construida.**

Las listas no ordenadas se deben identificar mediante el elemento UL y únicamente deben contener elementos LI para identificar cada uno de los elementos de la lista. No puede haber otro tipo de elementos como hijos directos del elemento UL.

La estructura de las listas ha de ser correcta para asegurar que éstas se interpretan adecuadamente por los productos de apoyo, como los lectores de pantalla.

Línea	Columna	Código
909	123	<code><UL class="ui-menu ui-widget ui-widget-content ui-autocomplete ui-front" id="ui-id-1" style="display: none;" tabindex="0"/></code>

1.3 Uso de listas

Problema **Presencia de listas no ordenadas vacías.**

Las listas no ordenadas se deben identificar mediante el elemento UL y cada uno de sus items mediante elementos LI, que siempre deben aparecer.

No deben emplearse elementos de lista UL que carezcan de items. Si en un momento dado una lista carece de items entonces en lugar de mostrarse como una lista sin elementos hijos (sin elementos LI) deberá eliminarse de la página.

La estructura de las listas ha de ser correcta para asegurar que éstas se interpretan adecuadamente por los productos de apoyo, como los lectores de pantalla.

Línea	Columna	Código
909	123	<code><UL class="ui-menu ui-widget ui-widget-content ui-autocomplete ui-front" id="ui-id-1" style="display: none;" tabindex="0"/></code>

1.11 Título de página y de marcos

Problema **Ausencia de un título de página (elemento TITLE)**

Todas las páginas deben tener un título (elemento TITLE en la sección de cabecera de la página) que identifique de forma breve y concisa cuál es su contenido.

Indicar en el TITLE de una página el nombre del portal y una pequeña frase que identifique unívocamente la página dentro del mismo constituye una buena forma de facilitar al usuario la localización e identificación de las páginas.

1.12 Enlaces descriptivos

Problema **Enlaces cuyo texto está vacío.**

El texto de los enlaces debe ser significativo y resultar útil para identificar la función o el destino de los mismos. En caso de necesitar algún tipo de información adicional ésta se podrá añadir por medio del atributo title, el cuál contendrá todo el texto del enlace además de dicha información adicional.

En todo caso, el texto de los enlaces no podrá estar vacío y en el caso de que su único contenido sea una imagen entonces ésta deberá tener un texto alternativo que sea significativo como texto del enlace.

Línea	Columna	Código
609	145	<pre> <I class="lab la-youtube"/> </pre>



38. ANEXO I: METODOLOGÍA DEL OBSERVATORIO

Se puede consultar la metodología del observatorio en

<http://administracionelectronica.gob.es/PAe/accesibilidad/metodologiaSimplificado>